

## Alumn@ evalúa a tus docentes

El objetivo principal de evaluar a los/as profesores/as es valorar las relaciones de enseñanza-aprendizaje, considerando que los/as estudiantes quienes aun estando en grupo, tienen diferentes necesidades y maneras de pensar, se han convertido en los/as mejores evaluadores.

El propósito del instrumento de evaluación aplicado a los/as estudiantes es proporcionar un diagnóstico y retroalimentación a los docentes sobre su desempeño académico, estos indicadores son decisivos para el reconocimiento de la buena práctica docente, la participación de los profesores en los Programas de Estímulos al Desempeño Docente así como también pueden ser empleados como información para la toma de decisiones en la elaboración de la planta docente.

El Instrumento de evaluación se divide en los siguientes aspectos: **Organización del Curso (OC)**, que se refiere a la habilidad y esfuerzo del profesor/a en materia de preparación del curso. **Dinámica Pedagógica (DP)**, donde se incluye la efectividad del docente para que sus alumnos adquieran conocimientos, habilidades y actitudes relevantes. **Evaluación y Criterios de Calificación (ECC)**, este aspecto considera la oportunidad, coherencia y justicia en la forma de evaluar. **Rasgos Académicos y Personales, (RAP)**, son los atributos de personalidad, características del profesor/a como profesionista y habilidad para interactuar positivamente con los alumnos/as. Por último se incluye, una **valoración global del profesor/a (VGP)**.

En el semestre **enero-junio 2017** se realizaron **57,146 encuestas**, se evaluaron **2,181 docentes**, de un total de **2,262** lo cual significa un **96.42% del total de la planta docente**.

**Una vez capturadas las calificaciones del alumno/a en línea**, el profesor/a tiene acceso a sus resultados a través del portal del docente, esto le ayuda a detectar fortalezas y debilidades al recibir retroalimentación inmediata, y permite realizar los cambios pertinentes en su práctica para propiciar un mejor aprendizaje.

La Subdirección de Seguimiento y Evaluación, apoyada por la Dirección General de Desarrollo Académico e Innovación Educativa, ha tenido como meta evaluar el total de la planta docente de la Universidad, con el fin de que el profesor/a pueda retroalimentar su trabajo académico.

Mediante la siguiente tabla se presenta la escala de calificación:

<b>0</b>	<b>1</b>	<b>2</b>	<b>2.89</b>	<b>2.9-3.39</b>	<b>3.4</b>	<b>4</b>
Práctica docente de baja calidad				Desempeño Regular	Calidad en el desempeño docente	

El llenado de la encuesta en línea, a través de portal del alumno/a, ha permitido mejorar el proceso de evaluación en gran medida, ya que se evita interrumpir las clases y los alumnos/as pueden realizar la evaluación desde cualquier dispositivo con internet (centro de cómputo, desde la comodidad del hogar, biblioteca, trabajo, etc.). Con esto, el alumno/a emite con entera libertad y de manera anónima un juicio objetivo sobre el desempeño de sus profesores/as.

El maestro obtiene sus resultados a través de su navegador de Internet utilizando el siguiente procedimiento:

1. Si es su primera visita a este portal deberá registrarse entrando a la liga **REGISTRARSE** servidor de docentes, en esta página se le indicara el procedimiento. Para registrarse requerirá de una cuenta de correo electrónico de la UACJ.
2. Si usted es un usuario ya registrado deberá entrar en la liga **conecta UACJ**. Al momento de entrar a la liga se le pedirá que se autentifique con su nombre de usuario y contraseña.  
Ejemplo: usuario: arlopez@uacj.mx  
password: xxxxxx
3. Una vez autenticado aparecerá en la parte media de la pantalla, el menú en una barra azul en la cual se presentan varias opciones.
4. Busque en el menú el icono **✓ EVALUACIÓN** y de un clic.
5. En el área derecha de la pantalla se mostrará la lista de sus materias que han sido evaluadas.
6. Acceda a cada una de ellas y se mostrará la evaluación correspondiente por grupo.

The screenshot shows the website interface for Universidad Autónoma de Ciudad Juárez. At the top left is the university's logo and name. A navigation bar contains links for Inicio, Quiénes somos, Qué estudiar, Institutos y campus, Servicios, Transparencia, and Conecta UACJ. A search bar is located on the right. A left-hand menu lists various user roles: Aspirantes, Alumnos, Egresados, Docentes, Administrativos, and Recursos Humanos. A red arrow points to the 'Docentes' option. A central announcement box titled 'AVISO' states that academic and administrative activities will be suspended on February 17th across the entire university. It also mentions that some sports facilities will have suspensions and provides a link to consult the details. The background of the announcement features a photograph of a university building.

Inicio de sesión

**UNIVERSIDAD AUTÓNOMA DE CIUDAD JUÁREZ**

Inicio Quiénes somos Qué estudiar Institutos y campus Servicios Transparencia **Conecta UACJ** Buscar este sitio

Regresar | Ruta: Universidad Autónoma de Ciudad Juárez > Estructura Académica

## Estructura Académica

La UACJ está conformada por cuatro institutos y tres campus multidisciplinarios. En ellos se imparten los distintos programas de licenciatura y de posgrado que ofrecemos a la comunidad.

Para conocer más acerca de los Institutos y Campus, presiona la liga de tu interés.

**INSTITUTOS  
y  
CAMPUS**

**IADA**  
  
Instituto de  
Arquitectura,  
Diseño y Arte

**ICB**  
  
Instituto de  
Ciencias  
Biomédicas

**ICSA**  
  
Instituto de  
Ciencias Sociales  
y Administración

**IIT**  
  
Instituto de  
Ingeniería  
Tecnológica

**NCG**  

**CUAUHTÉMOC**  

**CU**  



Centro de Lenguas  
Campus Virtual

Usuario:

Activo

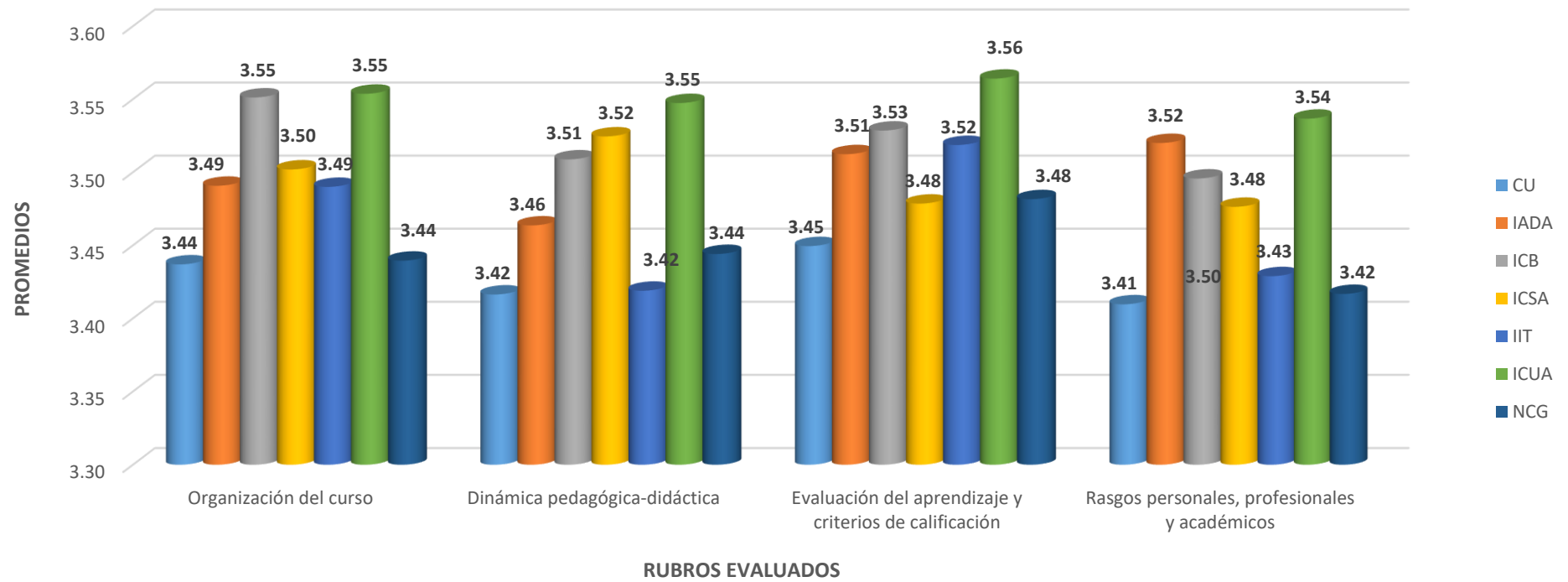

## RESULTADOS DE LA ENCUESTA DE EVALUACIÓN DOCENTE ENERO-JUNIO 2017



0	1	2	<b>2.89</b>	<b>2.9-3.39</b>	<b>3.4</b>	<b>4</b>	
Práctica docente de baja calidad				Desempeño Regular		Calidad en el desempeño docente	

La gráfica muestra los resultados por rubros evaluados desglosados por instituto, indicando promedios arriba de 3.4, lo cual indica una buena calidad en el desempeño del docente.

## Resultados globales de la Encuesta de Evaluación en el periodo enero-junio 2017

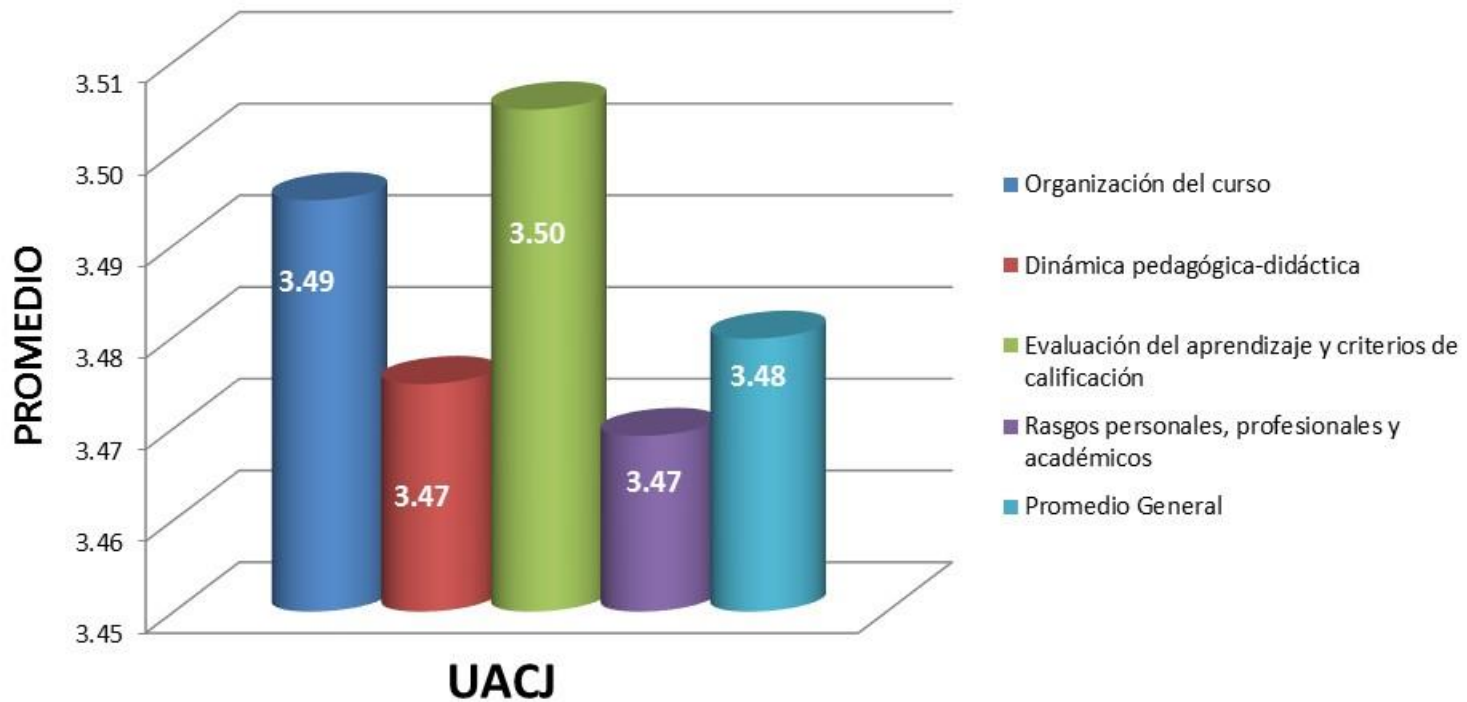

0	1	2	2.89	2.9-3.39	3.4	4
Práctica docente de baja calidad			Desempeño Regular		Calidad en el desempeño docente	

En general, los resultados de las encuestas de Evaluación Docente a través de la Opinión Estudiantil arrojan una buena calidad en el desempeño docente.

**Resultados de la calidad en la docencia según la Encuesta de Evaluación Docente a través de la Opinión Estudiantil 2017-1**

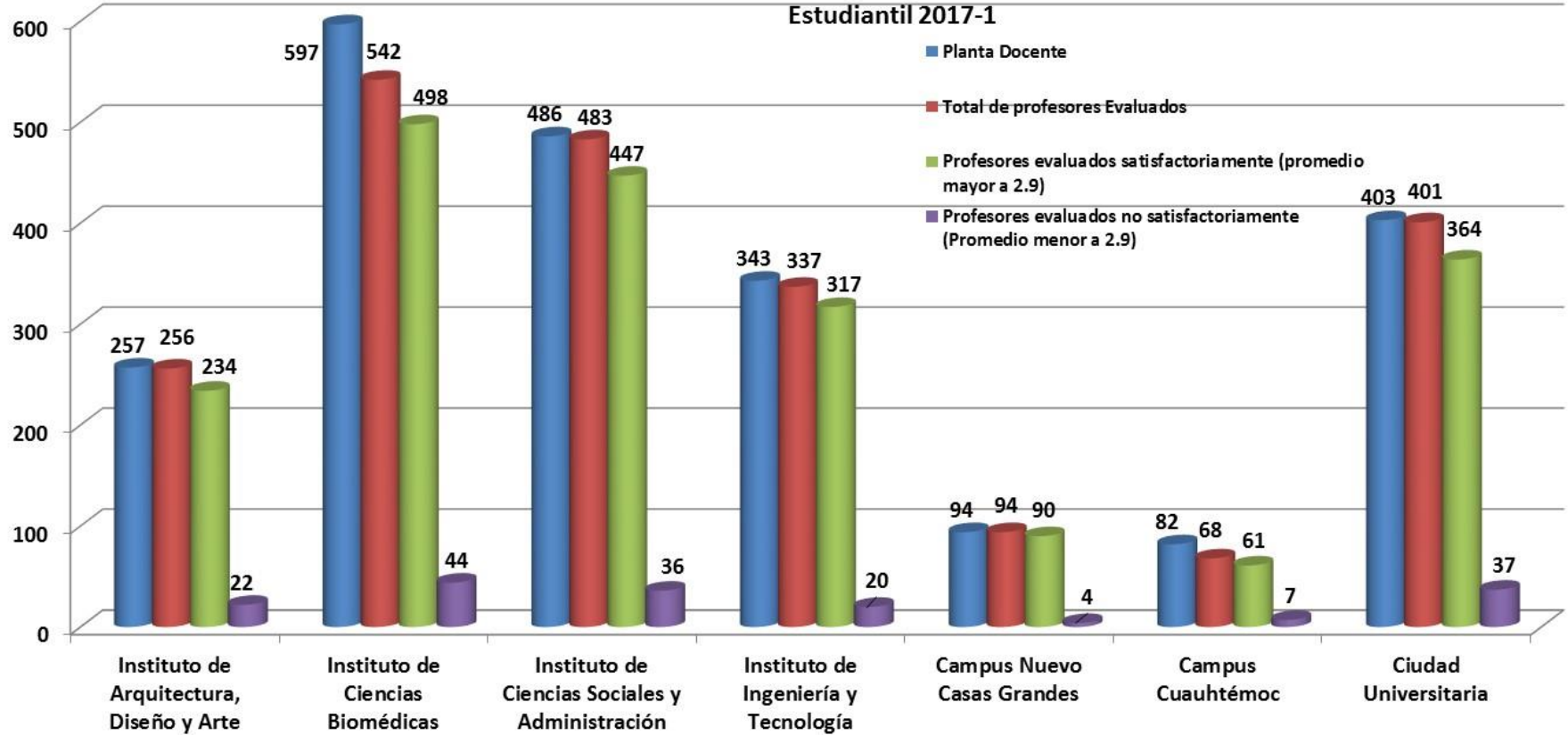

De un total de 2,181 docentes que fueron evaluados, 2,011 obtuvieron un resultado satisfactorio, un total de 170 obtuvieron un resultado no satisfactorio lo que representa un 7.79%

## Número de encuestas respondidas por instituto en el periodo enero-junio 2017

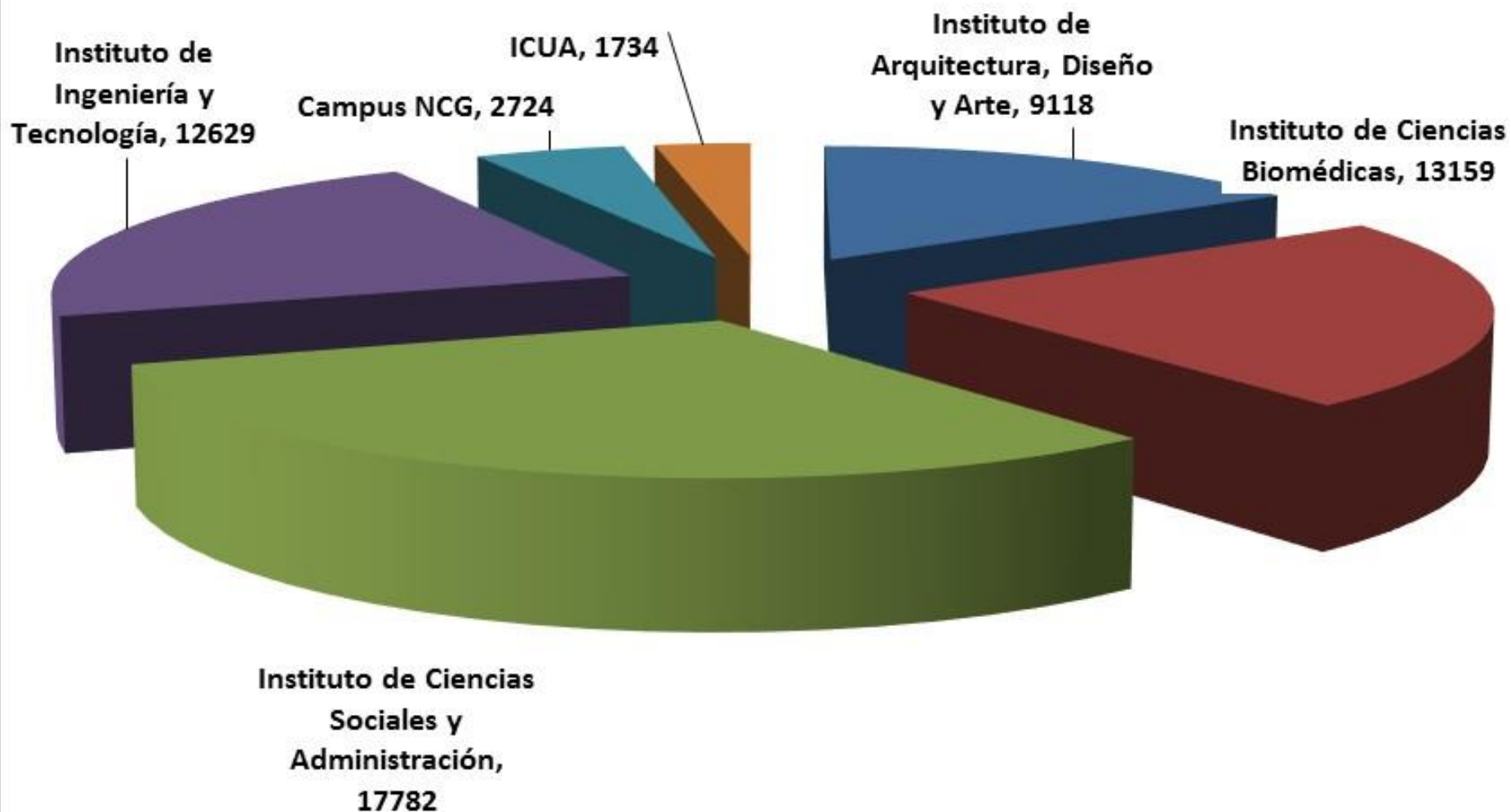

En el periodo enero-junio 2017 se realizaron un total de 57,146 encuestas, 11,409 encuestas menos en comparación con el periodo agosto-diciembre 2016 lo cual representa una disminución del 16.64%

## Relación de alumnos que realizaron la Encuesta de Evaluación Docente a través de la Opinión Estudiantil 2017-1

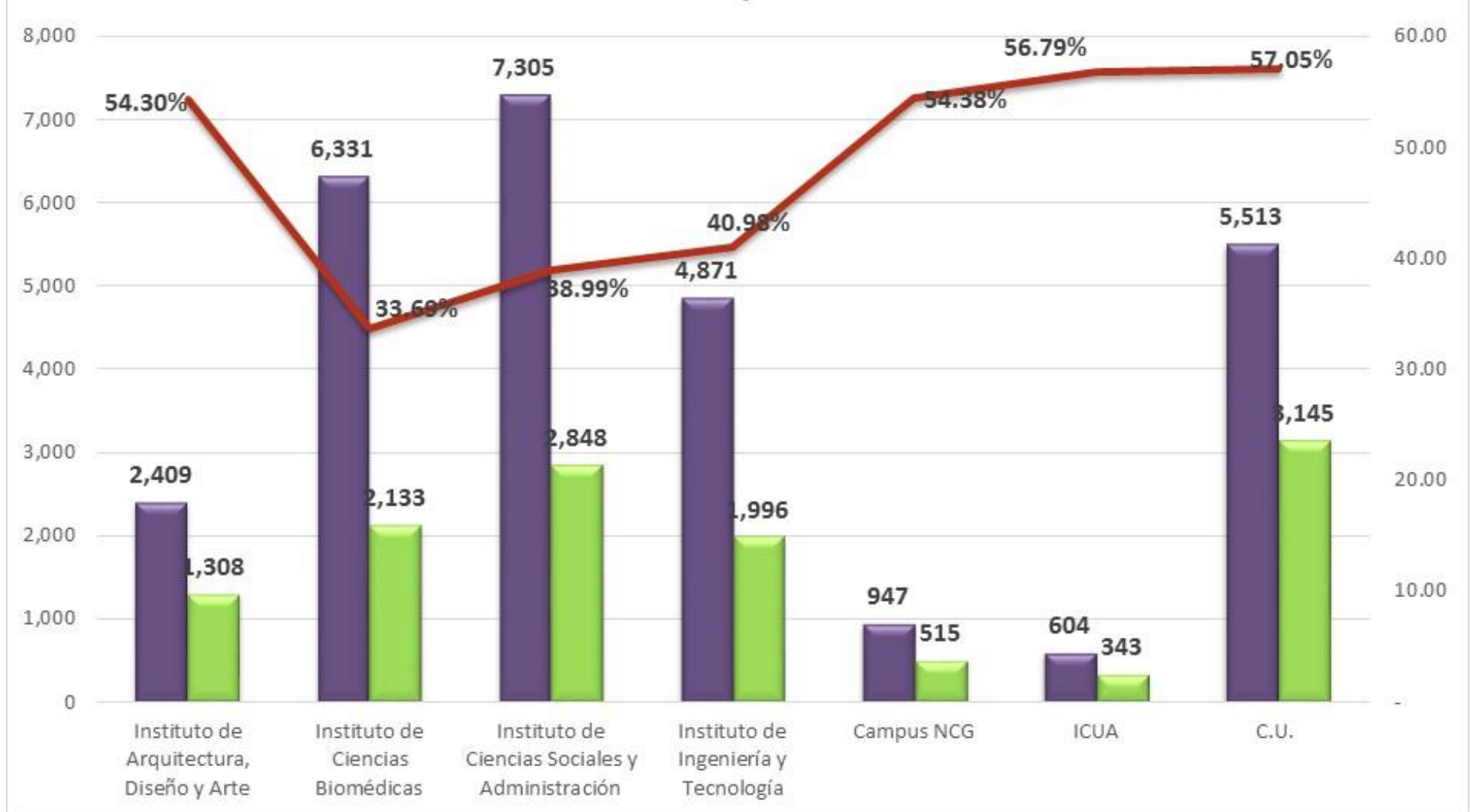

Durante el periodo enero-junio 2017 el campus con mayor porcentaje de alumnos que evaluaron fue Ciudad Universitaria, en segundo lugar C.U. incluidos todos los programas.