

ENCUESTA DE PREVENCIÓN SOCIAL

EL CASO
DEL CENTRO
COMUNITARIO
RIBERAS DEL BRAVO,
CIUDAD JUÁREZ,
2014

Sergio Pacheco González · Jesús Alberto Rodríguez Alonso

ENCUESTA DE PREVENCIÓN SOCIAL

EL CASO
DEL CENTRO
COMUNITARIO
RIBERAS DEL BRAVO,
CIUDAD JUÁREZ,
2014

Sergio Pacheco González
Jesús Alberto Rodríguez Alonso



HEROICA
CIUDAD
JUÁREZ
GOBIERNO MUNICIPAL 2013-2016



Observatorio
de Seguridad y Convivencia Ciudadanas
del Municipio de Juárez, Chih., Méx.

Encuesta de Prevención Social el Caso del Centro
Comunitario Riveras del Bravo, Ciudad Juárez, 2014.

ISBN: 978-0-9968815-5-5

D.R. © Observatorio de Seguridad y Convivencia Ciudadanas del Municipio de Juárez

El Observatorio de Seguridad y Convivencia Ciudadanas del Municipio de Juárez dará consideración muy favorable a las solicitudes de autorización para reproducir o traducir, íntegramente o en parte, esta obra. Se permite la reproducción, distribución y comunicación pública de la obra siempre que no sea con fines comerciales, dando el crédito correspondiente.

Esta obra fue posible con el apoyo brindado por la Universidad Autónoma de Ciudad Juárez y por el Subsidio para la Seguridad en los Municipios (SUBSEMUN), para el desarrollo de la acción contenida en el inciso D, número 9 del Anexo técnico del Convenio Específico de Adhesión para el otorgamiento del SUBSEMUN.

Esta encuesta tiene por objetivo evaluar el impacto de las actividades para la prevención social de la violencia y la cohesión comunitaria desarrolladas en el marco de acción del Centro Comunitario Municipal Riberas del Bravo.

Investigador responsable:

Dr. Sergio Pacheco González

Investigadores/as participantes:

Dr. Jesús Rodríguez Alonso

Dr. José Alonso Olivas Ávila

Apoyo técnico:

María Margarita Salgado González

Yeraldin Amairani Gámez Ávila

Supervisores de encuesta:

José Alonso Olivas Ávila

Hermenegildo Flores Gallegos

Mercedes Holguín Navarrete

Encuestadoras/es:

Adriana Torres Treviño

Diana Janira Lardizábal Alverio

Elva Idalí Zubía Ordaz

Luis José Ramírez Quezada

Eleazar Medrano Moreno

Jazmin Sujey Cano Frías

Lizbeth Sofía Carreón Luna

Jazmin Pérez Hernández

Captura:

Erik Alfredo Velázquez Zamora

Susana Alejandra Villalobos Alavéz

Índice

Presentación.....	5
Características socio demográficas del área	6
Metodología.....	7
Criterios para el muestreo geográfico	7
Perfil de la persona encuestada	9
Religión	12
Educación	13
Características ocupacionales	19
Jefatura.....	20
Familia y características de las personas que viven en el hogar	20
Aspectos económicos en la familia	28
Infraestructura y vivienda	29
Servicios públicos	32
Percepción de su entorno	39

Percepción de su comunidad.....	47
Recreación y esparcimiento	53
Seguridad Comunitaria	57
Organización social dentro de la comunidad	63
Percepciones sobre el Centro Comunitario.....	67

Presentación

A partir de 2008, el Municipio de Juárez fue afectado por la creciente manifestación de diversos tipos de violencia, destacándose el elevado número de homicidios y femicidios¹ cometidos en contra de sus habitantes. Baste señalar que el Observatorio de Seguridad y Convivencia Ciudadanas (oscc, Boletín 6, agosto de 2013) tiene registrados 8375 homicidios y 774 femicidios en el periodo 2008-2012, representando para 2008, 2009, 2010 y 2011 la principal causa de muerte, mientras que fue la segunda en 2012. Para 2013, si bien disminuye el número de pérdida de vidas (homicidios 448, femicidios 47), éstas siguen siendo mucho mayores que en los años previos al que hemos denominado “espacio-tiempo de las violencias”. Tal es el caso de 2007, año precedente al periodo indicado y en el que el Instituto Nacional de Estadística Geografía e Informática registró 192 homicidios.

Por su parte, el Observatorio Ciudadano de Prevención, Seguridad y Justicia de Chihuahua, A. C. (Boletín 2, febrero de 2013), reporta que de los 13 469 robos de vehículo realizados en el estado durante 2012, el 52.9 % (7120) ocurrieron en Juárez.

Como parte de las acciones desarrolladas para enfrentar la situación de violencia y procurar una mejor convivencia, el gobierno federal instrumentó 103 acciones dentro del programa “Todos somos Juárez” para la reconstitución del tejido social, entre ellas la ampliación y remodelación de centros comunitarios, eligiendo a los denominados Francisco I. Madero, Felipe Ángeles, El Retiro y Riberas del Bravo. De ahí surge el interés por evaluar el impacto de las actividades para la prevención social de la violencia y la cohesión comunitaria desarrolladas en este centro comunitario. Para ello, se aplicó la Encuesta Análisis de la

¹ Se entiende por femicidio el asesinato de una mujer, distinto del término feminicidio, que hace referencia al asesinato de mujeres por razones de género.



Cohesión Comunitaria y Percepción de Seguridad a través del centro comunitario Riberas del Bravo, Ciudad Juárez, Chihuahua, y de la que se presenta el informe descriptivo en este documento. Previamente se presentan algunas características sociodemográficas del área que comprenden las colonias ya referidas, así como los criterios metodológicos empleados para el diseño del cuestionario y la muestra.

Características sociodemográficas del área

El área de influencia presupuesta del centro comunitario Riberas del Bravo, contempla a las 9 etapas del desarrollo habitacional que corre paralelo al río Bravo. Entre las fuentes para obtener información se consideran los Censos y Conteos de Población y Vivienda, ambos elaborados por el Instituto Nacional de Estadística y Geografía (Inegi), la integrada por el Instituto Municipal de Investigación y Planeación (IMIP) y la de la Dirección General de Parques y Jardines. Para este ejercicio se tomó como base el Censo de Población y Vivienda 2010. A continuación se presenta una breve reseña de las características generales del área de influencia.

La población total del área de estudio es de 35 907 personas, lo que representa el 2.69 % de la ciudad. El 34 % son hombres y el 66 % son mujeres.

Ciudad Juárez tiene 364 562 viviendas habitadas, con una densidad de 75.11 viviendas por kilómetro cuadrado, mientras que en la zona de estudio hay 9683 viviendas habitadas, con un promedio de habitantes por cuarto de 1.41, el cual se encuentra por encima del promedio de la ciudad. De igual manera se puede destacar que el promedio de ocupantes por vivienda es de 3.72, mientras que a nivel ciudad estas cifras son de 3.7.

En relación con el nivel educativo, existen 3219 habitantes en edad de cursar el preescolar (de 3 a 5 años), de los cuales únicamente asiste el 29.5 %, en tanto que el 95.8 % de la población entre los 6 y 11 años de edad (5497 personas) estudia primaria y el 88.8 % de los 1827 menores con edad entre los 12 y 14 años asiste a la secundaria. De los 1686 adolescentes en edad de estudiar la preparatoria, el 57.2 % lo hace. En esta misma zona se encuentran 3539 personas que por su edad, entre 18 y 24 años, podrían estar estudiando una licenciatura.

En otra área de interés, la población derechohabiente a servicios de salud es de 28 729 habitantes que representa el 80 % del total de la población de dicha área, mientras que un total de 6608 personas no cuentan con este servicio, lo cual equivale a un 18.4 %.

Esta área geográfica cuenta con dos parques grandes para la recreación y convivencia familiares, realizados con inversiones de los gobiernos federal y municipal, que se ubican en las etapas 2 y 4, mientras que en las otras etapas hay áreas con menor extensión para la recreación y juegos.

Metodología

Para el diseño de la muestra se emplearon dos procedimientos, el primero definió criterios para la selección de una muestra espacialmente representativa con geoestadísticas y



el segundo el tamaño de una muestra estadísticamente representativa. A continuación se describen dichos procedimientos.

Criterios para el muestreo geográfico

El planteamiento hipotético nos muestra que el conocimiento o nivel de uso del centro comunitario por parte de la población disminuye significativamente con la distancia. Por lo que la percepción se medirá en rangos (1 al 10) considerando los siguientes criterios.

- 1) Población dentro de un radio de 1600 metros a partir de la ubicación del centro comunitario.
- 2) Selección de muestra espacialmente representativa.
- 3) Estimación del porcentaje a encuestar en función del total de manzanas.
- 4) En caso de que una manzana con alta densidad poblacional no fuera seleccionada, ésta se adiciona al muestreo.

El método incluye determinar radios de acción equidistantes de 400, 800, 1200 y 1600 metros calculados desde el centro comunitario respectivo. Esto ayudará a que los resultados teóricamente muestren una disminución de uso o conocimiento del centro comunitario.

Además, con el último radio se corta el universo de manzanas para ese radio. A los polígonos de manzanas se le calculan los centroides y en la tabla de datos se estima la densidad de población calculando la población total dividida por el área de dicha manzana. La idea es seleccionar una muestra espacialmente representativa con geoestadísticas. En el caso de que el muestreo deje un centroide de manzana que cuente con una densidad alta y no fuera seleccionado, se decide sumar esta manzana.

Dentro del radio de acción se cuenta con un total de 298 manzanas con 18 024 habitantes y con rangos de densidad de población: baja (0-79), media (79-206) y alta (206-493) de habitantes por hectárea (ver mapa 1). Utilizando una calculadora en línea para determinar el tamaño de la muestra aplicando el 5 % de error, el 95 % de nivel de confianza y un 50 % heterogeneidad (lo diverso que se encuentre el universo de datos) se tienen los siguientes resultados (ver tabla 1).

El porcentaje calculado fue utilizado en el criterio de SUBSET del módulo de geoestadística para seleccionar aleatoriamente las manzanas y con esto asegurar representatividad estadística y espacial. En virtud de la configuración espacial de las etapas del Fraccionamiento Riberas del Bravo, que incluye una de éstas no consecutiva en el terreno, y la alta cantidad de viviendas desocupadas, se optó por aplicar el cuestionario en todas y cada una de las etapas, además de la muestra calculada según se puede observar en la tabla 1, por lo que el Número efectivo de cuestionarios aplicados fue de 732.



Tabla 1. Selección de manzanas

Centro comunitario	Total de manzanas	Muestra	Porcentaje
Riberas del Bravo	298	169	56.71

Mapa 1. Centro comunitario Riberas del Bravo

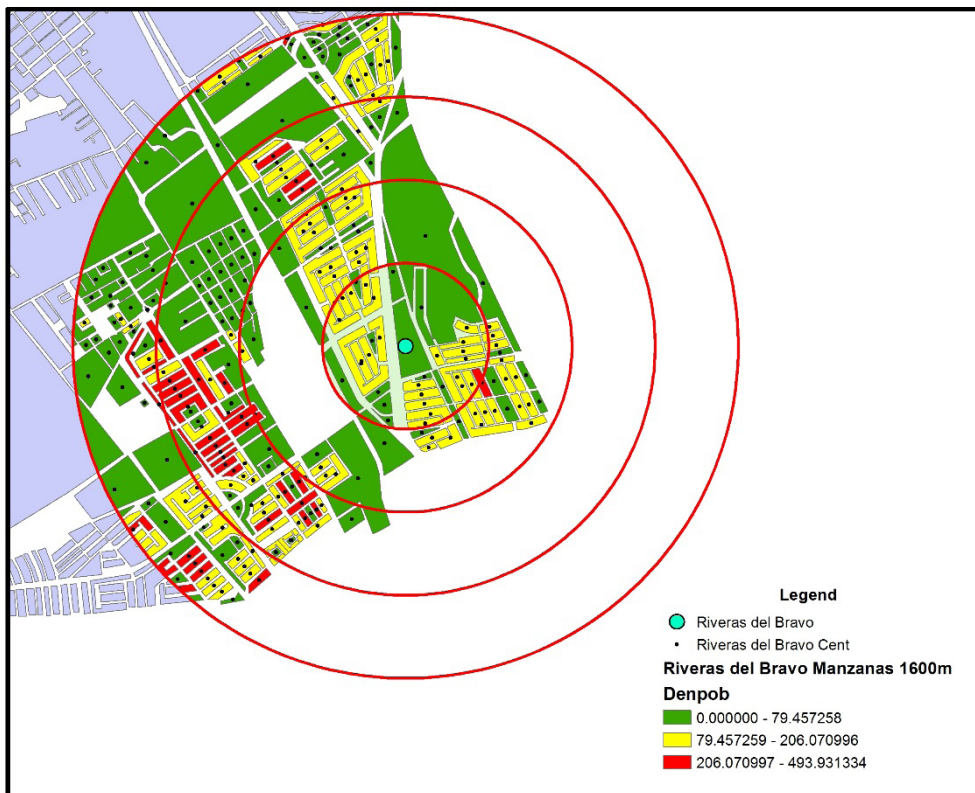

Fuente: Elaboración a cargo de Luis E. Cervera Gómez.

Perfil de la persona encuestada

El porcentaje de la población encuestada, por sexo, fue de 66 % mujeres y 34 % de hombres (gráfica 1). Respecto a la entidad federativa de origen, la mayoría se ubican como oriundos de los estados de Chihuahua (32.5 %), Veracruz (23.1 %), Durango (13.4 %), Coahuila (9.7 %) y Oaxaca (6.9 %). El 15.2 % restante, proviene de otros estados de la república mexicana, así como del estado de Texas en Estados Unidos de América (gráfica 2).

Gráfica 1. Porcentaje de encuestados por sexo

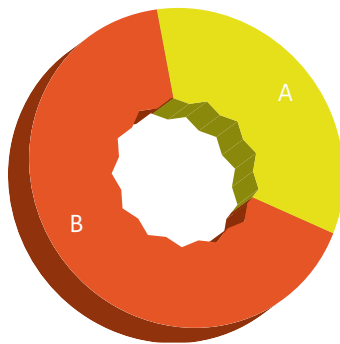

A	Hombre	34 %
B	Mujer	66 %

Fuente: Elaboración propia con datos de la PSVCC-RB, 2014.



Gráfica 2. Lugar de origen de los encuestados por entidad federativa

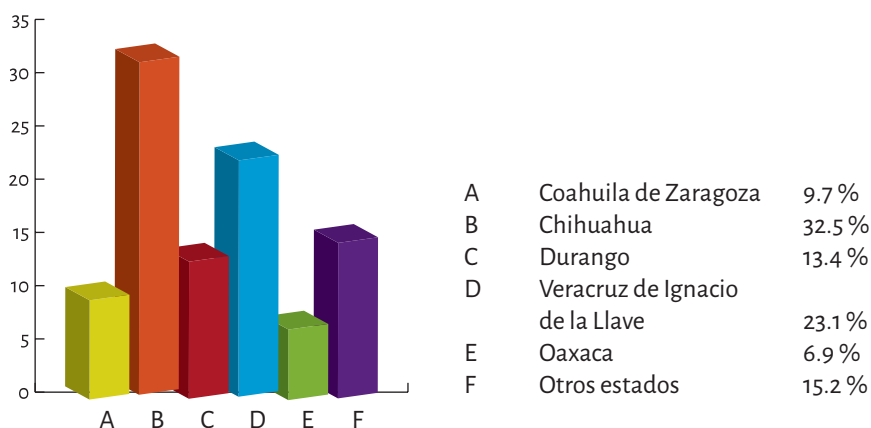

Fuente: Elaboración propia con datos de la PSVCC-RB, 2014.

De los nacidos en el estado, 25.1 % es originario de Ciudad Juárez. Por otra parte, provenientes del estado de Durango, el 4.2 % son nacidos en la ciudad de Durango, y 2 % en la ciudad de Gómez Palacio. Nacidos en la ciudad de Torreón, son 6.4 %. Provenientes de la ciudad de Veracruz 6.1 %, de la ciudad de Minatitlán el 2.5 %, y de la ciudad de Córdoba 2.2 %. El 51.5 % procede de otras ciudades de la república mexicana y de El Paso, Texas (gráfica 3), lo que da cuenta de la dinámica migratoria que caracteriza a esta localidad.

Gráfica 3. Lugar de origen de los encuestados por ciudad

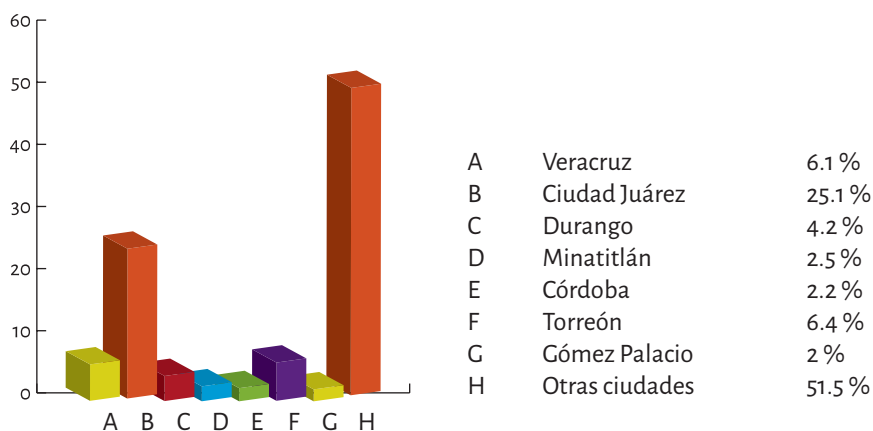

Fuente: Elaboración propia, con datos de la PSVCC-RB, 2014.

De su arraigo en la ciudad, destaca que un gran porcentaje (47.6 %) de quienes respondieron la encuesta lleva viviendo entre 11 y 20 años en Ciudad Juárez, y el 34.4 % restante, 21 años o más (gráfica 4).

Gráfica 4. Tiempo que llevan viviendo en Ciudad Juárez las personas encuestadas

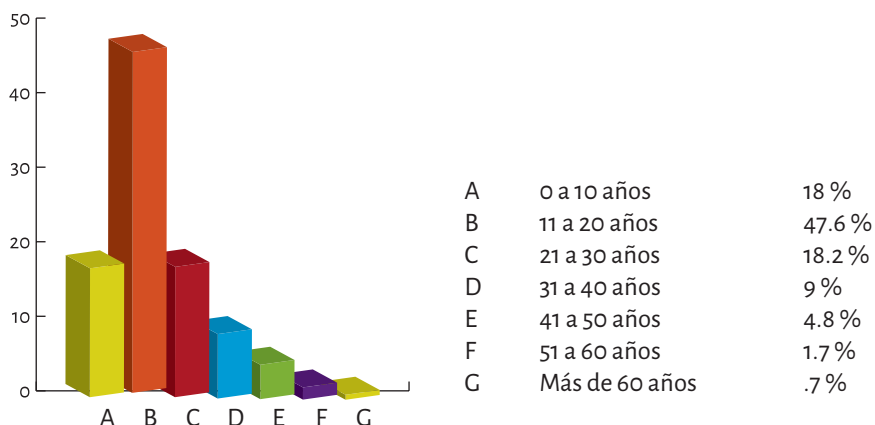

Fuente: Elaboración propia con datos de la PSVCC-RB, 2014.

En relación con el estado civil de las personas encuestadas, 37.3 % refirieron estar casadas y 32.2 % en unión libre, lo que implica que 69.5 % sostiene una relación de pareja, mientras que 22.7 % son solteros, 4.4 % se encuentra separado o divorciado y 3.2 % son viudas o viudos (gráfica 5).

Gráfica 5. Estado civil de las personas encuestadas

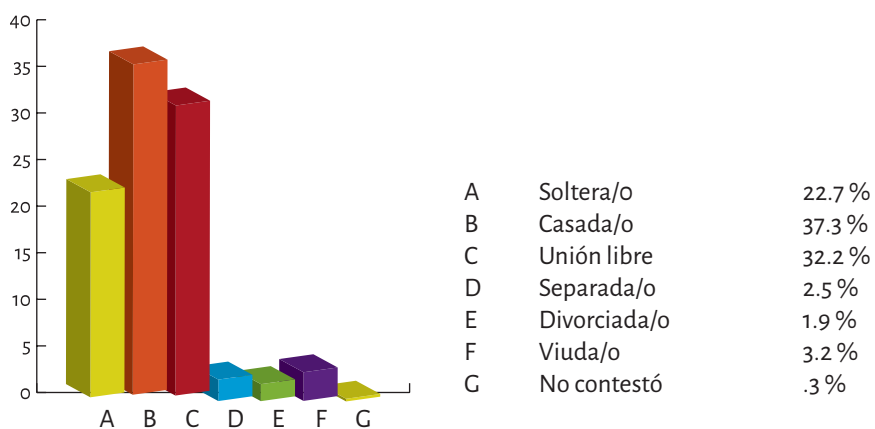

Fuente: Elaboración propia con datos de la PSVCC-RB, 2014.



Religión

El 59 % de los encuestados expresó que profesa alguna religión (gráfica 6), siendo la religión católica la predominante con 68.4 % de preferencia, seguida de la evangélica con 2.6 %, y agrupándose en el 25 % restante, bautista 0.7 %, testigos de Jehová 2.2%, pentecostés 2 %, adventista .9 % y cristiana 9.8 %, entre otras (gráfica 7).

Gráfica 6. ¿Profesa alguna religión?

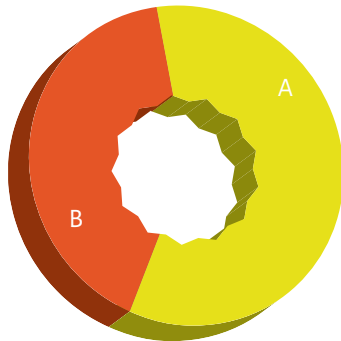

A	Sí	59 %
B	No	41 %

Fuente: Elaboración propia con datos de la PSVCC-RB, 2014.

Gráfica 7. Religiones que profesan las personas encuestadas

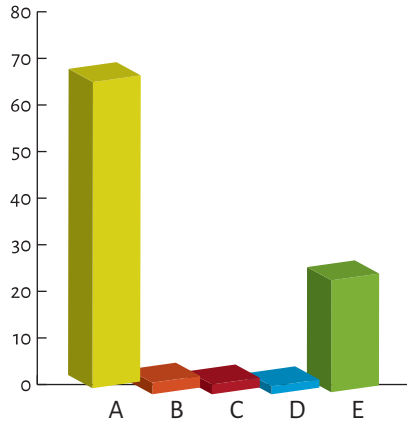

A	Católica	68.4 %
B	Evangélica	2.6 %
C	Testigo de Jehová	2.2 %
D	Pentecostés	1.8 %
E	Otra	25 %

Fuente: Elaboración propia con datos de la PSVCC-RB, 2014.



Educación

Se observó que el 93 % de respondientes tiene estudios, y tanto saben leer como escribir el 98 % de los mismos (gráficas 8, 9 y 10). De acuerdo con los datos obtenidos, el porcentaje de encuestados con estudios de licenciatura es mucho menor, en comparación con quienes únicamente cursaron la primaria, como se observa más adelante. .

Gráfica 8. Porcentaje de personas encuestadas que tiene estudios

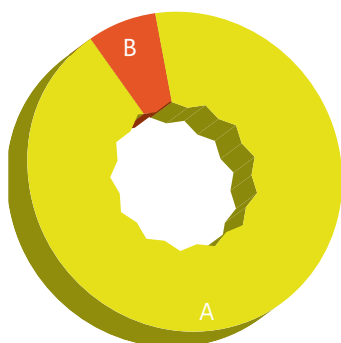

A	Sí	93 %
B	No	7 %

Fuente: Elaboración propia con datos de la PSVCC-RB, 2014.

Gráfica 9. Porcentaje de personas encuestadas que sabe leer

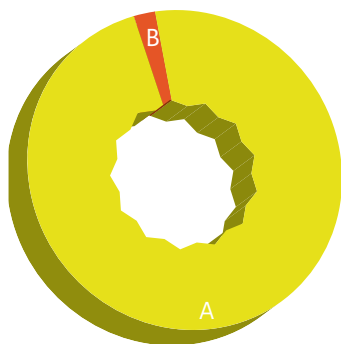

A	Sí	98 %
B	No	2 %

Fuente: Elaboración propia con datos de la PSVCC-RB, 2014.



Gráfica 10. Porcentaje de personas encuestadas que sabe escribir

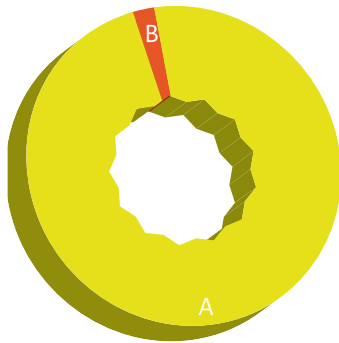

A	Sí	98 %
B	No	2 %

Fuente: Elaboración propia, con datos de la PSVCC-RB, 2014.

Así pues, el 94 % de ellos cuenta con estudios de primaria completos, y de éstos, 92.9 % cubrió los estudios en un periodo de 6 años (véanse gráficas 11 y 12).

Gráfica 11. Porcentaje de personas encuestadas que estudiaron la primaria

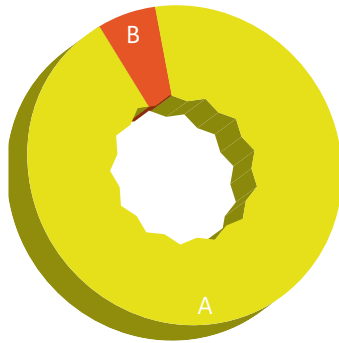

A	Sí	94 %
B	No	6 %

Fuente: Elaboración propia con datos de la PSVCC-RB, 2014.

Gráfica 12. Porcentaje de años cursados en educación primaria

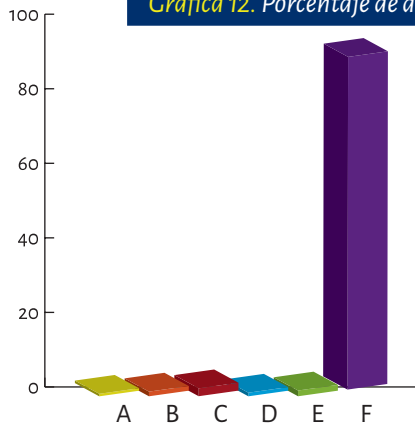

A	1 año	.7 %
B	2 años	1.3 %
C	3 años	2.2 %
D	4 años	1 %
E	5 años	1.6 %
F	6 años	92.9 %

Fuente: Elaboración propia con datos de la PSVCC-RB, 2014.



El 87 % realizó estudios de secundaria, del cual 98.3 % refiere haber cursado 3 años (gráficas 13 y 14); 56 % llevó a cabo estudios de preparatoria, y de este grupo, 74.5 % aseguró haber cursado 3 años (gráficas 15 y 16); en cuanto a los estudios de bachillerato, el 54 % indicó que los llevaron a cabo, cursando el 50 % un total de 3 años (véanse gráficas 17 y 18); respecto a la licenciatura, 40 % manifestaron haber realizado estudios de este nivel, y de ellos, 12.5 % los realizaron en un periodo de 4 años. (gráficas 19 y 20).

Gráfica 13. Porcentaje de encuestados que estudiaron la secundaria

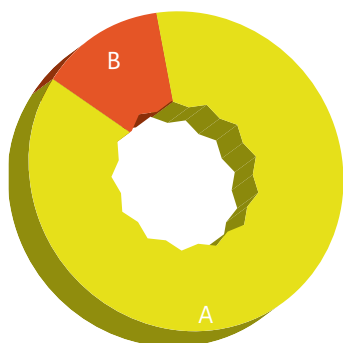

A	Sí	87 %
B	No	13 %

Fuente: Elaboración propia, con datos de la PSVCC-RB, 2014.

Gráfica 14. Porcentaje de años cursados en educación Secundaria.

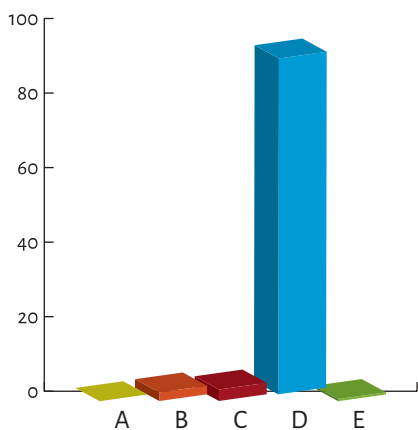

A	0 años	0 %
B	1 año	2.4 %
C	2 años	3.2 %
D	3 años	93.8 %
E	6 años	.6 %

Fuente: Elaboración propia con datos de la PSVCC-RB, 2014.

Gráfica 15. Porcentaje de encuestados que estudiaron preparatoria

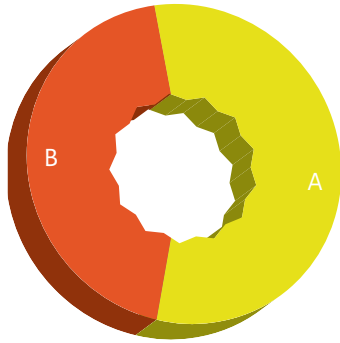

A	Sí	56 %
B	No	44 %

Fuente: Elaboración propia con datos de la PSVCC-RB, 2014.

Gráfica 16. Porcentaje de años cursados en preparatoria.

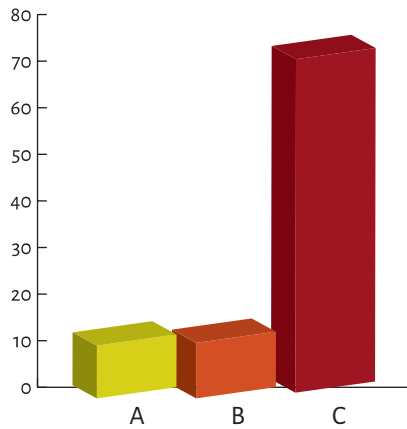

A	1 año	11.8 %
B	2 años	12.4 %
C	3 años	74.5 %

Fuente: Elaboración propia, con datos de la PSVCC-RB, 2014.

Gráfica 17. Porcentaje de encuestados que estudiaron preparatoria/bachillerato

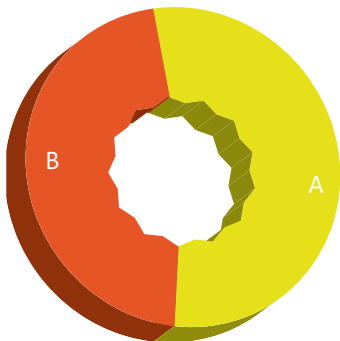

A	Sí	54 %
B	No	46 %

Fuente: Elaboración propia, con datos de la PSVCC-RB, 2014.

Gráfica 18. Porcentaje de años cursados en preparatoria/ bachillerato

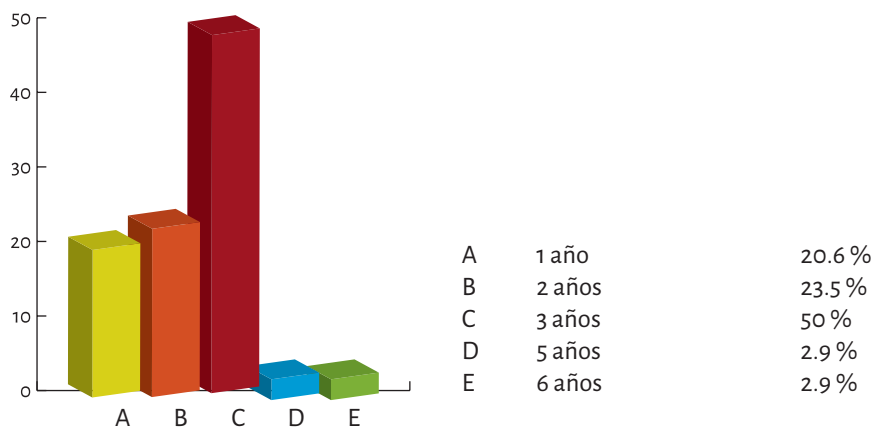

Fuente: Elaboración propia, con datos de la PSVCC-RB, 2014.

Gráfica 19. Porcentaje de encuestados que estudiaron licenciatura

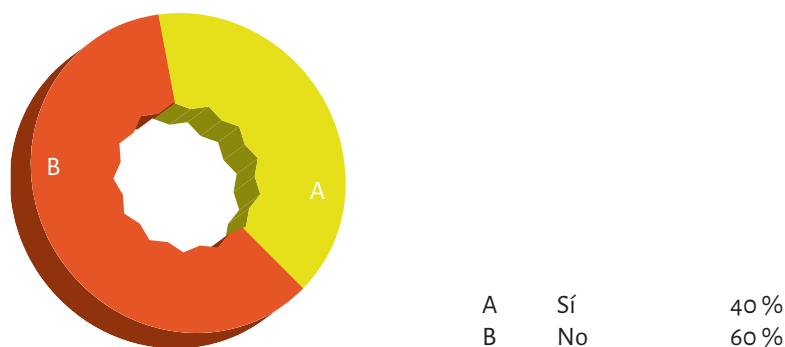

Fuente: Elaboración propia, con datos de la PSVCC-RB, 2014.

Gráfica 20. Porcentaje de años cursados en licenciatura

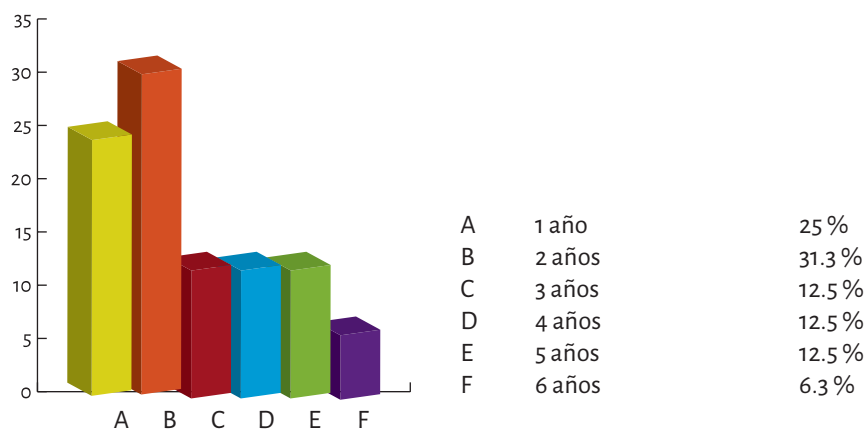

Fuente: Elaboración propia, con datos de la PSVCC-RB, 2014.



Quienes estudian o estudiaron alguna licenciatura la cursan preferentemente en las áreas de ingeniería (50 %), sociales (25 %) y administrativa (10 %), como se observa en la gráfica 21. Ninguno de los encuestados estudia un posgrado.

Gráfica 21. Área de conocimiento en los estudios de licenciatura

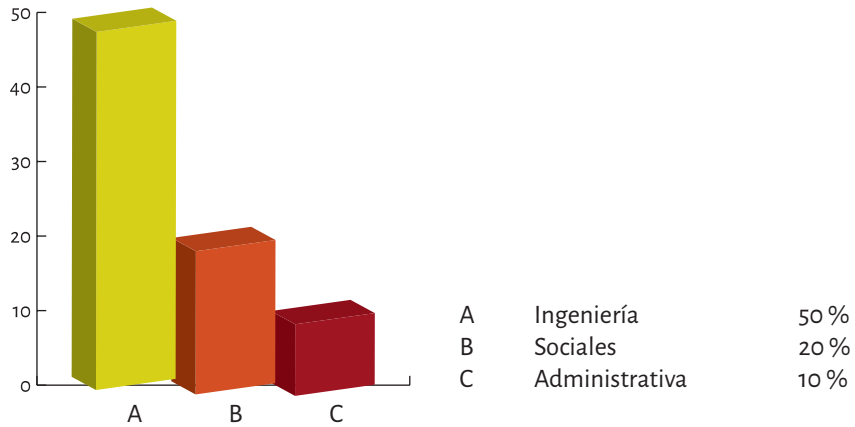

Fuente: Elaboración propia, con datos de la PSVCC-RB, 2014.



Características ocupacionales

Por condición de actividad, 47.1 % señaló tener un empleo, 33.9 % manifestó realizar labores propias del hogar, presumiblemente, hecho derivado de que el 66 % de la población encuestada son mujeres, mientras el 4.7 % refirió ser estudiante al momento de la encuesta (gráfica 22).

Gráfica 22. Ocupación de las personas encuestadas

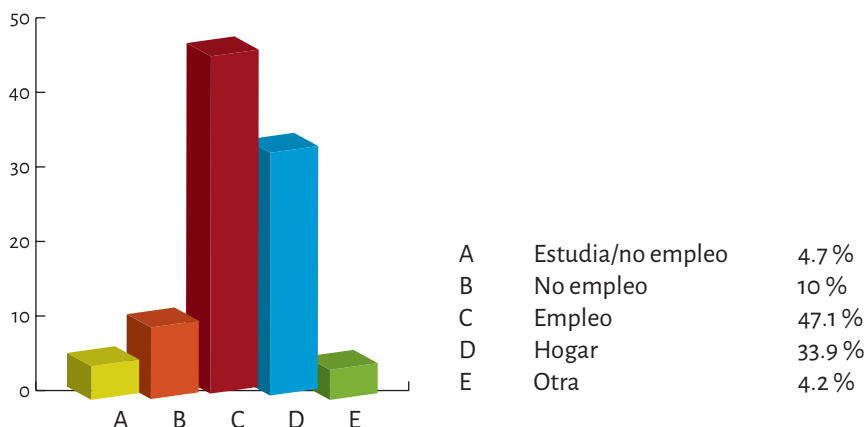

Fuente: Elaboración propia, con datos de la PSVCC-RB, 2014.

Entre quienes contaban con trabajo, el 32.2 % se definió como obrero, el 27.8 % como empleado y el 8.1 % como trabajador por cuenta propia, mientras que 19.4% no respondió. (gráfica 23).

Gráfica 23. Situación del encuestado en su empleo

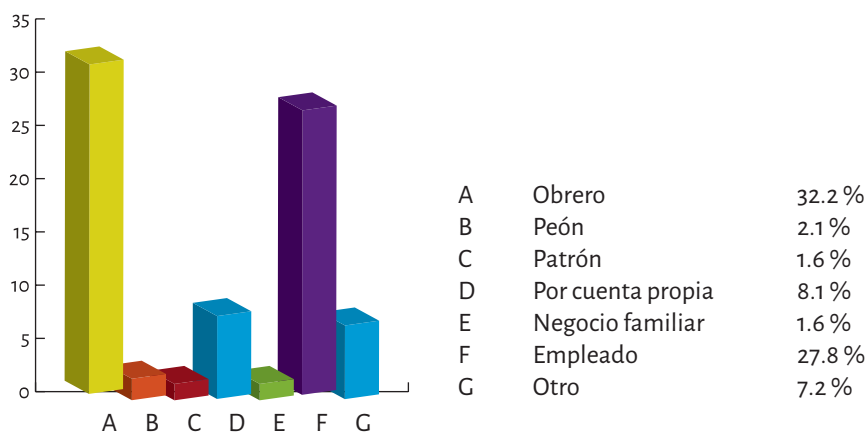

Fuente: Elaboración propia, con datos de la PSVCC-RB, 2014.



Jefatura

En relación con la identificación de la persona que funge como jefe de familia, destaca que el 68 % de las personas encuestadas mencionaron a una persona distinta al papá (21.3 %) o a la mamá (10.3 %), como se muestra en la gráfica 24. En otros, se incluyen 33.2 % que considera que ambos padres, así como 3.5 % que hacen referencia a los hijos.

Gráfica 24. ¿Quién considera que es el jefe/a de familia?

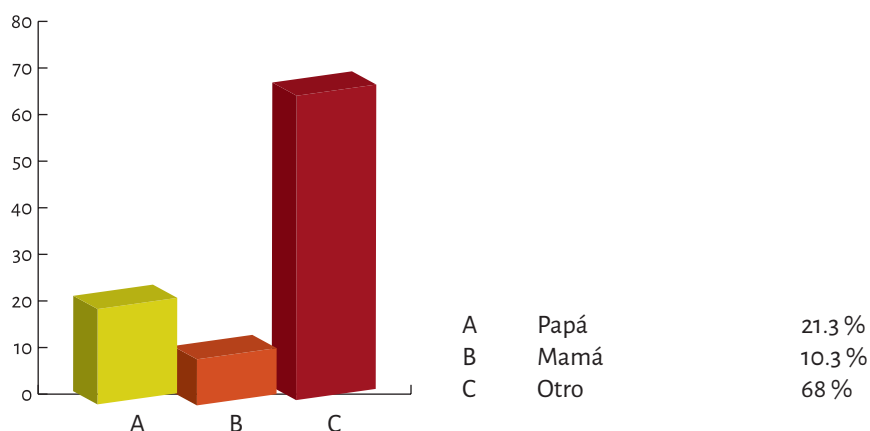

Fuente: Elaboración propia, con datos de la PSVCC-RB, 2014.

Familia y características de las personas que viven en el hogar

De acuerdo al 68.8 % de los encuestados, en sus hogares viven entre 2 y 4 personas (gráfica 25), de los cuales el 60.3 % son mujeres y el 39.7 % son hombres (véase gráfica 25a).

Gráfica 25. Número de personas que viven en el hogar del encuestado

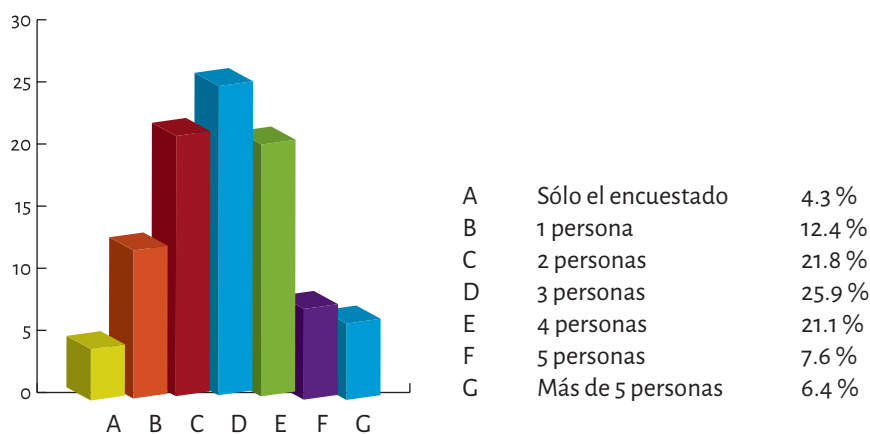

Fuente: Elaboración propia, con datos de la PSVCC-RB, 2014.



Gráfica 25a. Porcentaje de personas por sexo, que habitan en el hogar de los encuestados

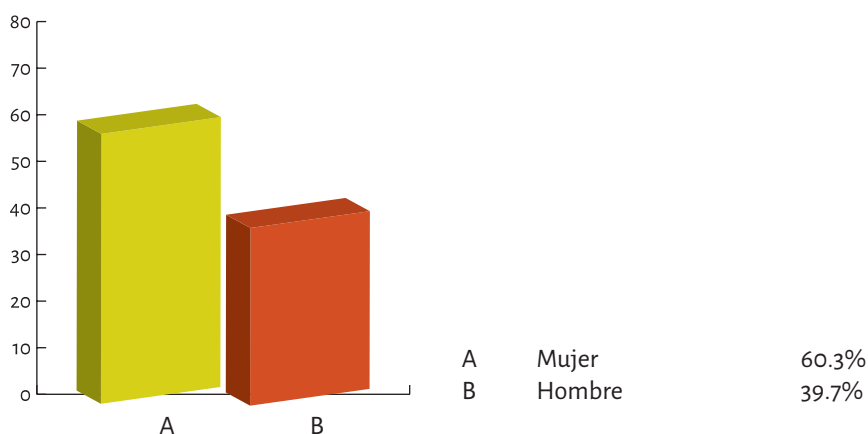

Fuente: Elaboración propia, con datos de la PSVCC-RB, 2014.

Se encontró que los porcentajes más elevados en cuanto a la edad de estas personas son los correspondientes al rango entre 0 y 10 años, pues donde viven 8 personas, hay un 75 % que se encuentra en este rango, y donde habitan 6 personas en el hogar, hay un 47.5 % con esa condición, observándose que el parentesco representa mayoritariamente a su hijo e hija, pues los porcentajes correspondientes para ellos oscilan entre 10.2 % y 35.3 %, donde hay entre 1 y 7 personas en el hogar (véanse tablas 2 y 3).

Tabla 2. Porcentaje de personas, por rango de edad, que habitan en el hogar de los encuestados

Edad de las personas	1	2	3	4	5	6	7	8	9	10	11	12
0 a 10 años	9.1	27.9	31.7	38.5	42.9	47.5	36	75	100	100	100	100
11 a 20 años	13.9	29.9	35.2	28	23.5	20	20	-	-	-	-	-
21 a 30 años	16.3	12.8	12.1	9.9	8.2	17.5	16	-	-	-	-	-
31 a 40 años	20.9	11.2	7.9	11	12.2	5	12	-	-	-	-	-
41 a 50 años	18	10.4	6.6	6	6.1	7.5	8	25	-	-	-	-
51 a 60 años	11.1	4.7	4.1	4.4	2	2.5	4	-	-	-	-	-
61 a 70 años	7.2	2.3	1	1.1	5.1	-	-	-	-	-	-	-
Más de 70 años	3.4	0.8	1.4	1.1	-	-	4	-	-	-	-	-

Fuente: Elaboración propia, con datos de la PSVCC-RB, 2014.



Tabla 3. Porcentaje de personas, por parentesco, que habitan en el hogar de los encuestados

Parentesco	1	2	3	4	5	6	7	8	9	10	11	12
Padre	10.2	6.8	1.7	1.6	5	-	8	-	-	-	-	-
Madre	7.4	7.5	6.8	7	5	4.7	4	-	-	-	-	-
Hijo	11.7	35.3	27.2	22.5	18	23.3	12	-	-	-	-	-
Hija	10.2	20.3	27.2	23.5	25	18.6	4	-	-	-	-	-
Hermano	5	6.2	8.8	9.1	4	7	8	-	-	-	-	-
Hermana	1.9	3.9	4.8	6.4	8	9.3	12	25	25	-	-	-
Abuelo	.2	.3	-	-	-	-	-	-	-	-	-	-
Abuela	.4	-	.3	1.6	1	-	-	-	-	-	-	-
Sobrino	.2	1	2	1.6	1	2.3	-	25	25	-	100	100
Sobrina	.2	.3	-	.5	7	7	12	25	25	100	-	-
Primo	.2	.8	-	-	-	-	-	-	-	-	-	-
Prima	.2	.3	-	-	-	4.7	4	-	-	-	-	-
Suegro	.4	.8	.3	.5	1	2.3	-	-	-	-	-	-
Suegra	.2	.5	1.4	.5	-	-	-	-	-	-	-	-
Nuera	1.3	1.6	1	1.1	3	-	-	-	-	-	-	-
Cuñado	.4	.5	1	2.1	-	2.3	4	-	-	-	-	-
Cuñada	.4	1.3	1.7	.5	-	-	4	-	-	-	-	-
Esposo	29.2	2.9	3.4	4.3	7	2.3	8	-	-	-	-	-
Esposa	10.2	2.3	3.1	3.7	-	2.3	-	-	-	-	-	-
Nieto	1.9	2.9	3.4	5.9	6	7	8	-	-	-	-	-
Nieta	1.5	1.8	2.7	4.8	6	7	4	25	25	-	-	-
Hijastro	-	.2	-	-	-	-	-	-	-	-	-	-
Pareja	-	6.1	1.4	.5	-	-	-	-	-	-	-	-
Padrastra	-	.3	-	-	-	-	-	-	-	-	-	-
Pareja	-	.5	-	-	-	-	4	-	-	-	-	-
Bisnieto	-	.5	.3	-	-	-	-	-	-	-	-	-
Amigo	-	.3	.3	-	-	-	-	-	-	-	-	-
Tío	-	.3	.3	1.1	-	-	-	-	-	-	-	-
Tía	-	.3	-	-	2	-	-	-	-	-	-	-
Yerno	-	.5	.3	-	1	-	4	-	-	-	-	-
Tutor (a)	-	-	-	.5	-	-	-	-	-	-	-	-
Esposo de nieta	-	-	-	.5	-	-	-	-	-	-	-	-

Fuente: Elaboración propia, con datos de la PSVCC-RB, 2014.

Como se observa en la tabla 4, en un hogar donde habita 1 persona, el 59.9 % tiene empleo, además de que 13.5 % se dedica al hogar y cuenta con actividad laboral fuera de casa, y en un hogar donde habitan 3 personas, el 47.7 % estudia y no tiene empleo, en la medida que se incrementa el número de personas que habitan en un hogar, el número de éstas que cuentan con un empleo disminuye poco más de 50 % en relación con los hogares con dos miembros.



Tabla 4. Porcentaje de personas de acuerdo a su ocupación, que habitan en el hogar del/la encuestado/a, sin incluirle a él/ella

Ocupación	1	2	3	4	5	6	7	8	9	10	11	12
Estudia y no tiene empleo	13.3	42.7	47.7	42.6	35.4	35.7	32	40	25	-	-	-
No tiene empleo	7.6	10.2	12.2	8.7	12.1	11.9	4	-	-	100	100	100
Estudia y tiene empleo	1.1	1.6	1.7	1.1	2	-	-	-	-	-	-	-
Tiene empleo	59.9	31.7	23.3	24.6	26.3	26.2	28	-	-	-	-	-
Labores del hogar y tiene empleo	13.5	10.2	9.1	10.4	8.1	2.4	12	20	25	-	-	-
Jubilado o pensionado y no tiene empleo	2.4	-	.7	-	3	-	4	-	-	-	-	-
Es incapacitado/a y no tiene empleo	1.1	.3	.3	2.2	2	2.4	4	-	-	-	-	-

Fuente: Elaboración propia, con datos de la PSVCC-RB, 2014.

Las personas que viven con la persona encuestada son originarias principalmente de Ciudad Juárez, ya que en un hogar de entre 1 y 7 personas, los porcentajes van desde 3.6 % a 44.3 %; en segundo lugar se ubica el estado de Durango, donde los porcentajes oscilan entre 2.6 % y 14.8 % de los hogares donde habitan entre 1 y 4 personas (véase tabla 5)

Tabla 5. Porcentaje de personas de acuerdo a su lugar de nacimiento que habitan en el hogar de los encuestados

Lugar de nacimiento	Número de personas que viven en el hogar del encuestado, sin incluir a él/ella											
%	1	2	3	4	5	6	7	8	9	10	11	12
Aguascalientes	.2	.2	.2	-	-	-	-	-	-	-	-	-
Baja California	.2	-	-	-	-	-	-	-	-	-	-	-
Camargo	-	.2	-	-	-	-	-	-	-	-	-	-
Campeche	.2	-	-	-	-	-	-	-	-	-	-	-
Casas Grandes	.6	-	.2	-	-	-	-	-	-	-	-	-
Ceballos	.2	-	-	-	-	-	-	-	-	-	-	-
Chiapas	.4	.4	.6	.2	-	-	.2	-	-	-	-	-
Chihuahua	4.9	2.8	1.2	1	.6	.4	-	-	-	-	-	-
Ciudad Juárez	44.3	53.2	44.9	26.9	15.6	7.1	3.6	.8	.6	.2	.2	.2
Coahuila	3	1.8	1.2	1	.2	-	-	-	-	-	-	-
Colorado	-	-	.2	-	-	-	-	-	-	-	-	-
Dallas	-	-	-	.2	-	-	-	-	-	-	-	-

Continúa...



Lugar de nacimiento	Número de personas que viven en el hogar del encuestado, sin incluir a él/ella											
Delicias	.2	-	-	-	-	-	-	-	-	-	-	-
Distrito Federal	.2	-	-	-	-	-	-	-	-	-	-	-
Durango	14.8	5.7	2.8	2.6	1.2	.4	.6	-	-	-	-	-
El Paso, Tx	1.2	2.2	2.6	1.8	.6	.2	.2	-	-	-	-	-
Estados Unidos	.6	.4	.6	.6	-	.2	-	-	-	-	-	-
Francisco I. Madero	-	-	-	-	.2	-	-	-	-	-	-	-
Fresnillo	.8	.2	.2	-	-	-	-	-	-	-	-	-
Gómez Palacio	.6	-	-	-	-	-	-	-	-	-	-	-
Guadalajara	.2	.2	-	-	-	-	-	-	-	-	-	-
Guanajuato	.6	.6	-	-	.2	-	-	-	-	-	-	-
Guerrero	.2	-	-	-	-	-	-	-	-	-	-	-
Hidalgo del Parral	1.8	1.2	.2	.2	-	-	-	-	-	-	-	-
Irapuato	.2	-	-	-	-	-	-	-	-	-	-	-
J. Aldama	-	-	-	.2	-	-	-	-	-	-	-	-
Jalisco	-	.2	-	.2	-	-	-	-	-	-	-	-
Jauja, Durango	.2	.2	-	-	-	-	-	-	-	-	-	-
Jiménez	.6	-	-	-	-	-	-	-	-	-	-	-
La Paz, Baja California	.2	.2	-	-	-	-	-	-	-	-	-	-
Las Cruces	.2	.2	-	-	-	-	-	-	-	-	-	-
Matamoros	.2	-	-	-	-	-	-	-	-	-	-	-
México	.2	-	-	.2	-	-	-	-	-	-	-	-
Michoacán	.2	.2	.4	-	-	-	-	-	-	-	-	-
Monterrey	-	.4	-	-	-	-	-	-	-	-	-	-
Nuevo León	.2	-	-	-	-	-	-	-	-	-	-	-
Nuevo México	-	.2	.2	-	-	-	-	-	-	-	-	-
Oaxaca	.2	-	.4	.2	-	-	-	-	-	-	-	-
Phoenix	-	-	.2	-	-	-	-	-	-	-	-	-
Puebla	.4	.2	.2	-	-	-	-	-	-	-	-	-
Querétaro	.2	-	-	-	-	-	-	-	-	-	-	-
San Andrés	.2	-	-	-	-	-	-	-	-	-	-	-
San Francisco del Oro	.4	.2	-	-	-	-	-	-	-	-	-	-
San Luis Potosí	.4	.2	-	-	-	-	-	-	-	-	-	-
Sinaloa	.4	.2	-	-	-	-	-	-	-	-	-	-
Sombrerete	.2	-	-	-	-	-	-	-	-	-	-	-
Sonora	.2	.4	-	-	-	-	-	-	-	-	-	-
Tamaulipas	.2	-	-	-	-	-	-	-	-	-	-	-
Torreón	3.6	2.2	.8	1	.6	-	-	.2	.2	-	-	-

Continúa...



Lugar de nacimiento	Número de personas que viven en el hogar del encuestado, sin incluir a él/ella												
Venustiano Carranza	-	-	-	.2	-	-	-	-	-	-	-	-	-
Veracruz	2.6	1	.6	.2	.8	-	-	-	-	-	-	-	-
Zacatecas	6.5	2.6	1.2	.6	-	-	.2	-	-	-	-	-	-

Fuente: Elaboración propia, con datos de la PSVCC-RB, 2014.

En cuestión de servicios médicos con que cuenta la persona, se obtuvo que el primer lugar lo sigue ocupando el IMSS, y el segundo lugar el Seguro Popular. Para ver los porcentajes en relación con el número de habitantes en el hogar, así como otros servicios médicos referidos, véase la tabla 6.

Tabla 6. Porcentaje de personas con algún servicio médico, que habitan en el hogar de los encuestados, en el sector del centro comunitario Riberas del Bravo, Ciudad Juárez, Chihuahua, 2014

Servicios Médicos	1	2	3	4	5	6	7	8	9	10	11	12
IMSS	47.1	48	46.5	44	36.7	29.3	36	60	50	100	100	100
ISSSTE	.4	.5	-	.5	1	-	-	-	-	-	-	-
Seguro popular	33.6	29.9	32.6	34.6	42.9	43.9	32	20	25	-	-	-
Servicio privado	.9	1.8	1.4	1.6	2	2.4	4			-	-	-
Servicios Médicos Municipales	1.1	1.3	1.4	1.6	2	-	-	-	-	-	-	-
Ichisal	.2	.8	.7	.5	1	-	-	-	-	-	-	-
Medicare	1.1	1.6	2.4	2.2	1	-	-	-	-	-	-	-
CAPS	.4	.3	.7	1.1	2	-	-	-	-	-	-	-
Pensiones Civiles del Estado	-	.3	.3	-	-	-	-	-	-	-	-	-
Gastos médicos mayores	-	-	.7	-	-	-	-	-	-	-	-	-

Fuente: Elaboración propia, con datos de la PSVCC-RB, 2014.

En materia de educación, en hogares donde habitan 8 personas, el 80 % no ha concluido la escuela y 20 % ha estudiado la primaria, en tanto que en un hogar donde habitan 6 personas, 14.3 % ha concluido hasta 12 años de escuela (véase tabla 7).



Tabla 7. Porcentaje de personas de acuerdo a los años concluidos de estudios, que habitan en el hogar de los encuestados.

Escolaridad (años concluidos)	1	2	3	4	5	6	7	8	9	10	11	12
0	8.8	13.9	15.8	18.4	23.4	33.3	20	80	75	100	100	100
1	1.3	3.7	4.2	6.7	6.4	2.4	4	-	-	-	-	-
2	2.2	4.5	1.4	3.4	7.4	4.8	-	-	-	-	-	-
3	5.7	6.5	6	2.8	8.5	7.1	12	-	-	-	-	-
4	1.8	2.1	4.2	6.7	2.1	4.8	8	-	-	-	-	-
5	1.3	2.9	3.9	5	2.1	-	-	-	-	-	-	-
6	26.3	21.7	20	19	9.6	14.3	36	20	25	-	-	-
7	.9	1.8	3.2	1.1	-	-	-	-	-	-	-	-
8	2	2.9	4.2	2.8	-	-	-	-	-	-	-	-
9	29.2	16.8	18.6	18.4	17	9.5	8	-	-	-	-	-
10	1.5	2.9	1.4	1.7	-	4.8	-	-	-	-	-	-
11	2	2.6	1.8	2.2	3.2	-	-	-	-	-	-	-
12	11.4	9.4	9.1	6.7	13.8	14.3	8	-	-	-	-	-
13	.2	1.3	.7	.6	1.1	-	4	-	-	-	-	-
14	.2	1.6	.7	.6	-	-	-	-	-	-	-	-
15	.2	1	.7	-	-	-	-	-	-	-	-	-
16	2.9	2.6	2.5	.6	2.1	-	-	-	-	-	-	-
18	.2	-	-	-	-	-	-	-	-	-	-	-

Fuente: Elaboración propia, con datos de la PSVCC-RB, 2014.

En el caso de hogares donde habitan dos personas, incluyendo a la persona encuestada, el 59.7 % sostiene una relación de pareja, donde el 41.7 % se encuentra casado y el 18 % convive en unión libre, mientras que 26.5 % es soltero/a, 3 % es viudo/a, 1.4 % divorciado/a y 1 % se encuentra separado/a (tabla 8).

Tabla 8. Porcentaje de personas de acuerdo a los años concluidos de estudios, que habitan en el hogar de los encuestados.

Estado civil	1	2	3	4	5	6	7	8	9	10	11	12
Soltero/a	26.5	68.9	68.9	71.2	71.1	79.1	60	80	75.0	100.0	100	100.0
Casado/a	41.7	20.4	19.4	16.8	22.7	11.6	32	20	25.0	-	-	-
Unión libre	18	6.5	7.3	7.6	3.1	4.7	8	-	-	-	-	-
Separado/a	1.0	.5	.3	1.6	1.0	-	-	-	-	-	-	-
Divorciado/a	1.4	.5	.7	-	1.0	2.3	-	-	-	-	-	-
Viudo/a	3.0	1.8	1.4	1.6	1.0	-	-	-	-	-	-	-

Fuente: Elaboración propia, con datos de la PSVCC-RB, 2014.



En el ámbito de los hogares, los encuestados refirieron que dentro de los problemas más importantes se hallaban los de tipo económico (58.7 %), seguidos de los de inseguridad (19 %) y la falta de trabajo (18.7 %) (gráfica 26).

Gráfica 26. Problemas más importantes dentro de su familia, de acuerdo a los encuestados

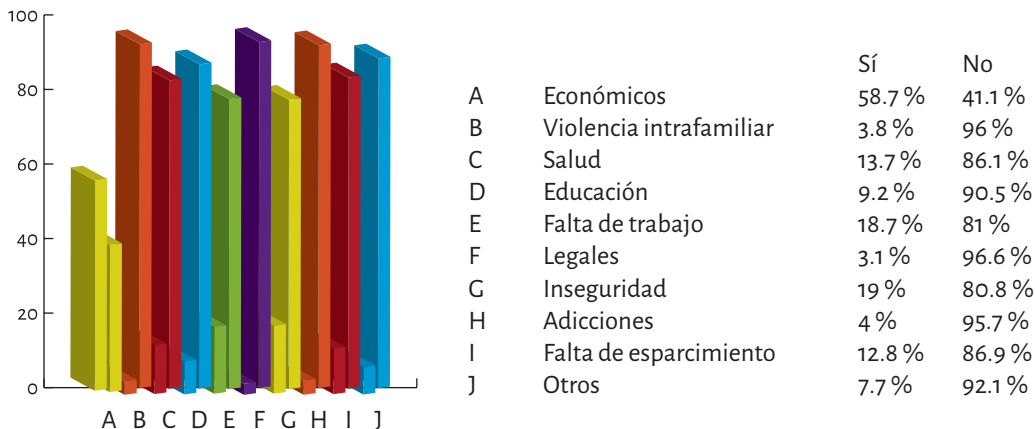

Fuente: Elaboración propia, con datos de la PSVCC-RB, 2014.



Aspectos económicos en la familia

El 48.3 % de las personas encuestadas mencionó que en su hogar únicamente una persona trabaja (gráfica 27). Al preguntarles en qué nivel socioeconómico se identifican, 64 % consideró pertenecer al nivel medio, mientras que 36 % al nivel bajo (gráfica 28).

Gráfica 27. Personas de su familia que trabajan actualmente, de acuerdo a las personas encuestadas

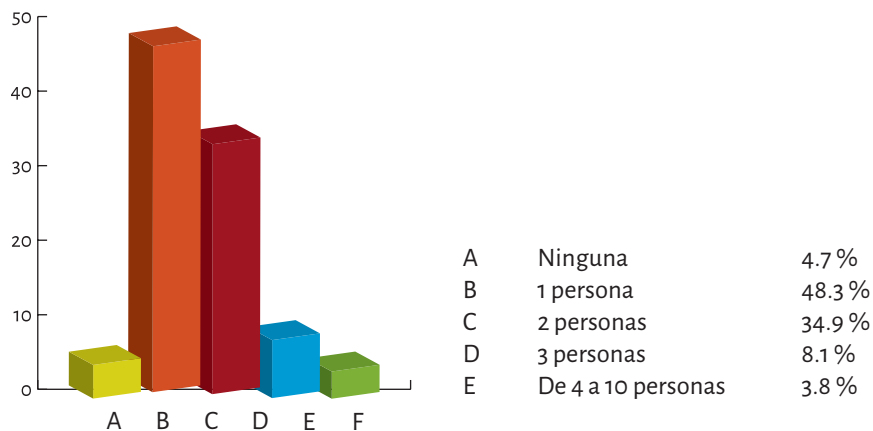

Fuente: Elaboración propia, con datos de la PSVCC-RB, 2014.

Gráfica 28. Nivel socioeconómico al que consideran que pertenecen las personas encuestadas



Fuente: Elaboración propia, con datos de la PSVCC-RB, 2014.



Infraestructura y vivienda

El 78.4 % de las personas encuestadas manifestó habitar una vivienda propia, 7 % respondió que su casa es rentada, mientras que 13.8 % la tiene en préstamo (gráfica 29). En calidad de hipotecada se encuentra el .8 %.

Gráfica 29. Situación de vivienda de las personas encuestadas

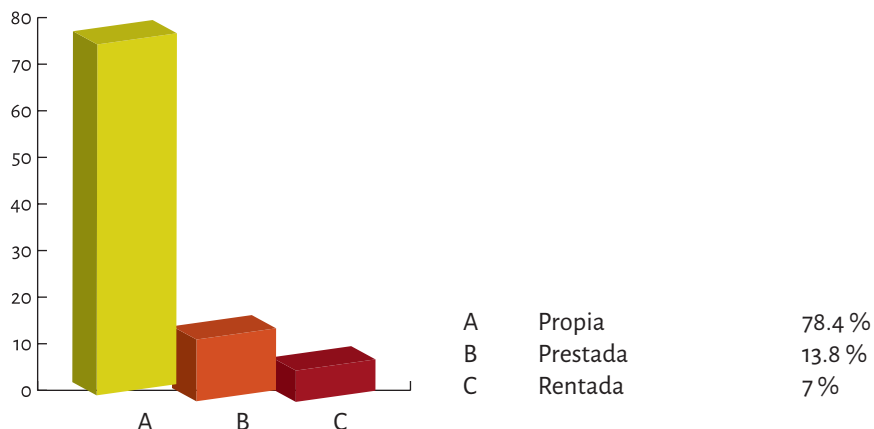

Fuente: Elaboración propia, con datos de la PSVCC-RB, 2014.

Con relación al tiempo que llevan habitando las viviendas las personas encuestadas, 83.3 % manifestó tener entre 0 y 10 años en su hogar, 14.5 % entre 11 y 20 años, tan sólo 1 % entre 21 y 30 años, ninguno dijo tener entre 31 y 40 años habitando su vivienda, y .2 % mencionó que ha vivido allí entre 41 y 50 años.

Gráfica 30. Tiempo que llevan habitando su vivienda

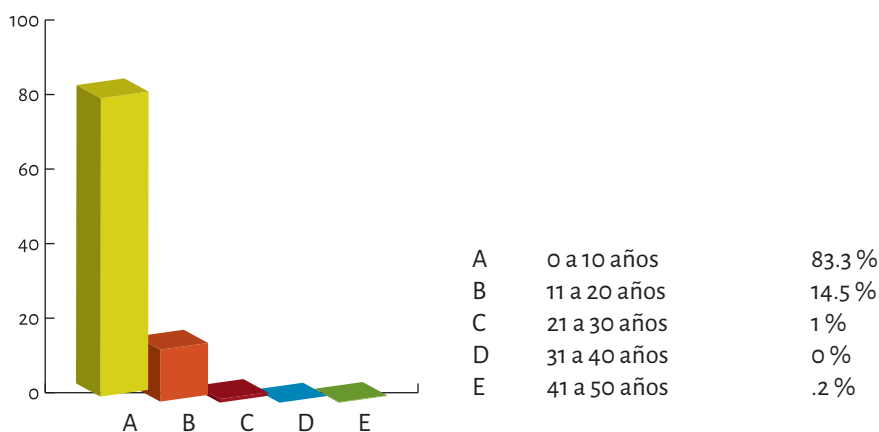

Fuente: Elaboración propia, con datos de la PSVCC-RB, 2014.



Con relación al material con el que se encuentran construidas las viviendas de los encuestados, se observó que principalmente las paredes de las viviendas se componen de block (98.9 %), los techos de losa (96.8 %) y los suelos de cemento (76.5 %). Entre algunos otros materiales que conforman la estructura de la vivienda, se ubica el adobe en un 33 % respecto a las paredes, la madera en 62.5 % en los techos, y la cerámica con 35.3 % en los suelos. Además de estos materiales, se incluyen otros que también se utilizaron para la construcción de las viviendas, los cuales se pueden observar en las tablas 9 y 10. De la constitución de la vivienda en espacios, se encontró que las viviendas tienen al menos en su mayoría: baño (99.2 %), recámara (98.2 %) y cocina (94.3 %), además de otros espacios incluidos en la gráfica 31.

Tabla 9. Porcentaje de material del cual están compuestas las viviendas del encuestado (opción 1), en el sector Riberas del Bravo, Ciudad Juárez, Chihuahua, 2014

Material con el que está construida la vivienda (opción 1)					
Pared	%	Techo	%	Suelo	%
Block	98.9	Losa	96.8	Cerámica	20
Adobe	.3	Madera	1.9	Tile/Laminado	2.5
Ladrillo	.3	Cartón	.3	Cemento	76.5
Madera	.1	Lamina	.6	-----	

Fuente: Elaboración propia, con datos de la PSVCC-RB, 2014.

Tabla 10. Porcentaje de material del cual están compuestas las viviendas del encuestado (opción 2), en el sector Riberas del Bravo, Ciudad Juárez, Chihuahua, 2014

Material con el que está construida la vivienda (opción 2)					
Pared	%	Techo	%	Suelo	%
Block	66.7	Losa	12.5	Cerámica	35.3
Adobe	33.3	Madera	62.5	Tile/Laminado	5.9
Ladrillo	----	Cartón	12.5	Cemento	52.9
Madera	----	Lamina	12.5	-----	5.9

Fuente: Elaboración propia, con datos de la PSVCC-RB, 2014.



Gráfica 31. Espacios con que cuenta la vivienda de los encuestados en el sector Riberas del Bravo, Ciudad Juárez, Chihuahua, 2014

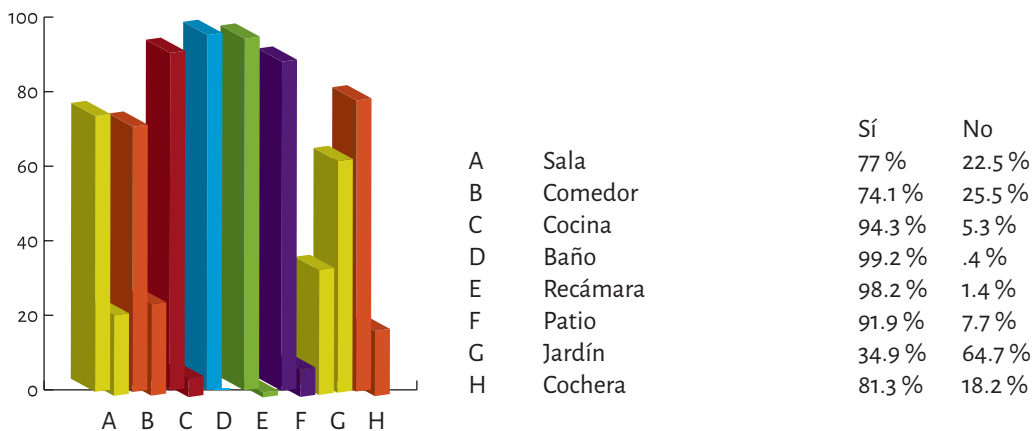

Fuente: Elaboración propia, con datos de la PSVCC-RB, 2014.

Referente al tiempo que llevan habitando en la colonia, en su mayoría los encuestados manifestaron tener entre 0 y 10 años de antigüedad (79 %), seguido por quienes tienen entre 11 y 20 años (15.2 %), mientras que 4.4 % mencionó tener más de 50 años en la colonia (gráfica 32).

Gráfica 32. Tiempo que los encuestados llevan viviendo en su colonia, en el sector Riberas del Bravo, Ciudad Juárez, Chihuahua, 2014

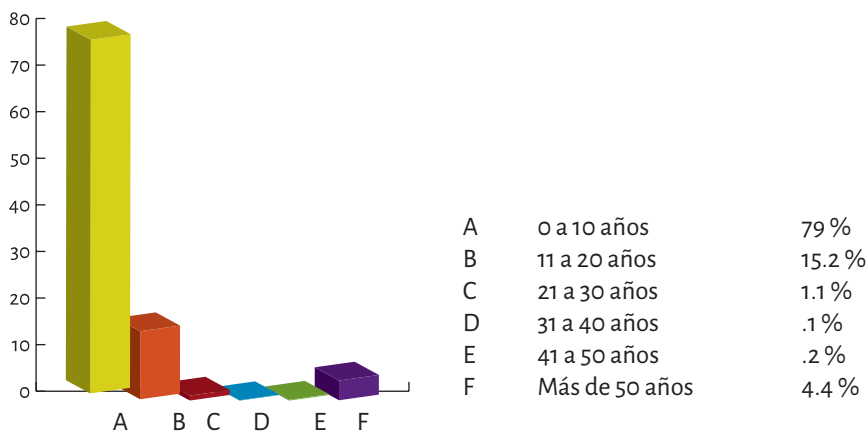

Fuente: Elaboración propia, con datos de la PSVCC-RB, 2014.



Servicios públicos

Referente a los servicios públicos que se ofrecen en este sector, se encontró que un porcentaje elevado de encuestados calificó a todos los servicios, excepto el alumbrado público, como bueno, es así que los servicios de electricidad obtuvieron un 99.2 %, el agua potable 74 %, el drenaje 76.6 %, recolección de basura 55.4 %, el gas natural 1.4 %, el gas butano 81.1 %, el teléfono móvil 72.4 %, el teléfono fijo 18.6 %, el teléfono público 33.1 %, los servicios de correo un 42.4 %, el cable o tv de paga un 2.4 %, y los servicios e internet un 19.5 % (ver gráficas 33 y 35-45).² Mientras que para el alumbrado público, el 47.4 % de los encuestados lo consideraron de mala calidad (ver gráfica 34). No hubo mención de servicios adicionales a éstos.

Gráfica 33. Calidad del servicio de electricidad, de acuerdo a los encuestados en el sector de Riberas del Bravo, Ciudad Juárez, Chihuahua, 2014

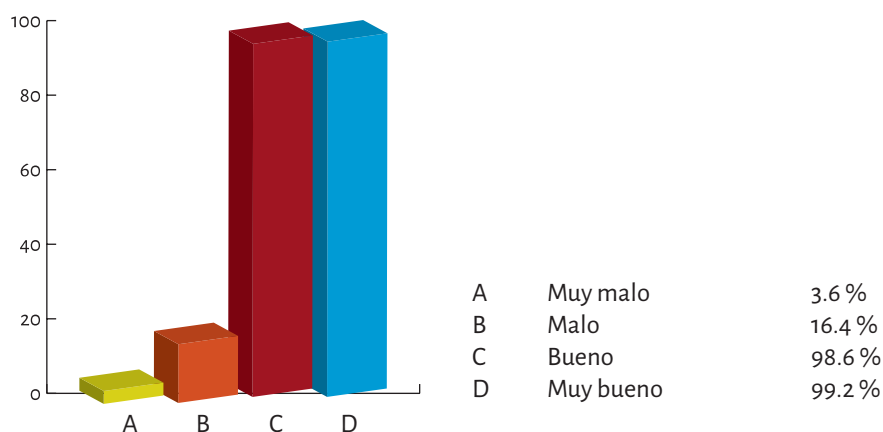

Fuente: Elaboración propia, con datos de la PSVCC-RB, 2014.

² En algunos casos donde los porcentajes son bajos, se explican en virtud de que las personas manifestaron que el servicio no existe o no cuenta con él en su zona o domicilio. Los porcentajes donde esta situación que se presenta son los siguientes: gas natural (96 %), teléfono fijo (78.5 %), teléfono público (53.9 %), correo (48.7 %), cable o tv de paga (73.9 % e Internet (77.3 %).



Gráfica 34. Calidad del servicio de alumbrado público, de acuerdo a los encuestados en el sector Riberas del Bravo, Ciudad Juárez, Chihuahua, 2014

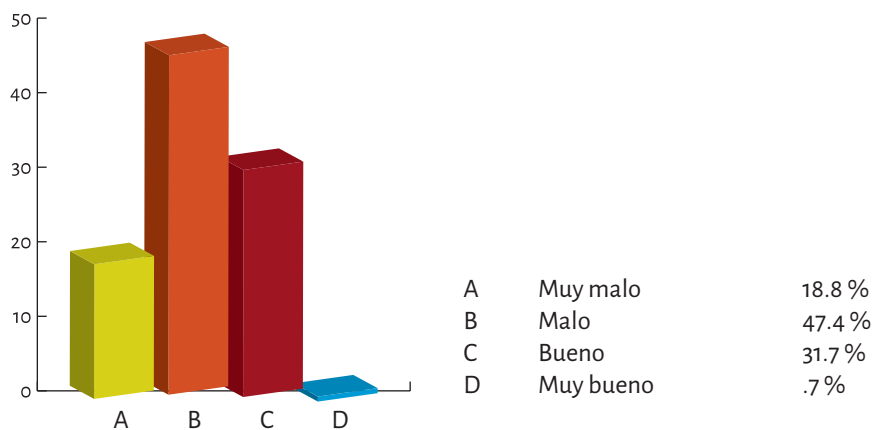

Fuente: Elaboración propia, con datos de la PSVCC-RB, 2014.

Gráfica 35. Calidad del servicio de agua potable, de acuerdo a los encuestados en el sector Riberas del Bravo, Ciudad Juárez, Chihuahua, 2014

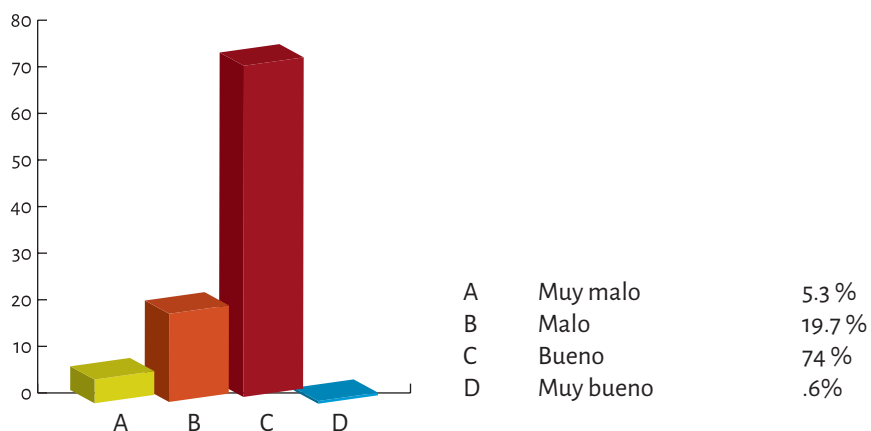

Fuente: Elaboración propia, con datos de la PSVCC-RB, 2014.



Gráfica 36. Calidad del servicio de drenaje, de acuerdo a los encuestados en el sector Riberas del Bravo, Ciudad Juárez, Chihuahua, 2014

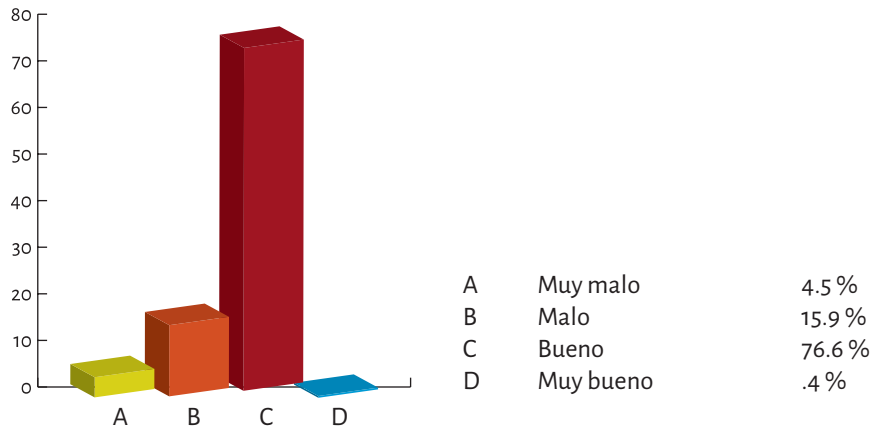

Fuente: Elaboración propia, con datos de la PSVCC-RB, 2014.

Gráfica 37. Calidad del servicio de recolección de basura, de acuerdo a los encuestados en el sector Riberas del Bravo, Ciudad Juárez, Chihuahua, 2014

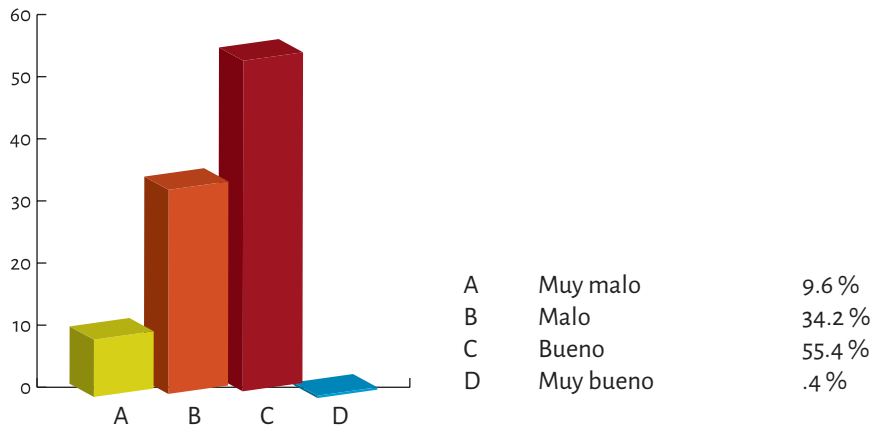

Fuente: Elaboración propia, con datos de la PSVCC-RB, 2014.



Gráfica 38. Calidad del servicio de gas natural, de acuerdo a los encuestados en el sector Riberas del Bravo, Ciudad Juárez, Chihuahua, 2014

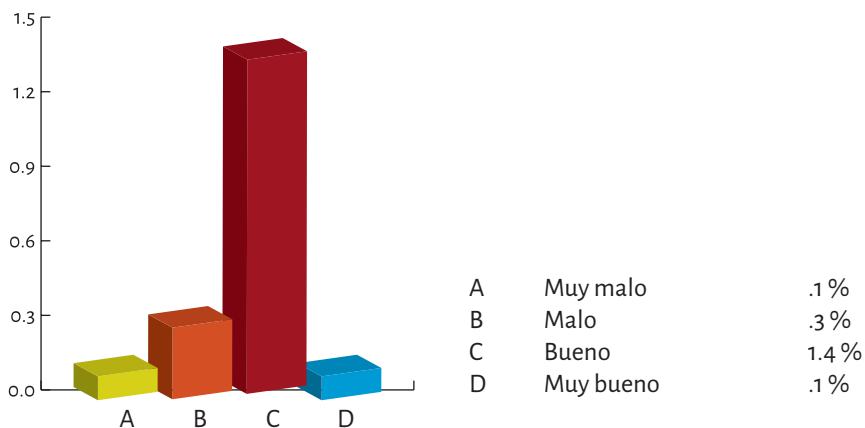

Fuente: Elaboración propia, con datos de la PSVCC-RB, 2014.

Gráfica 39. Calidad del servicio de gas butano, de acuerdo a los encuestados en el sector Riberas del Bravo, Ciudad Juárez, Chihuahua, 2014

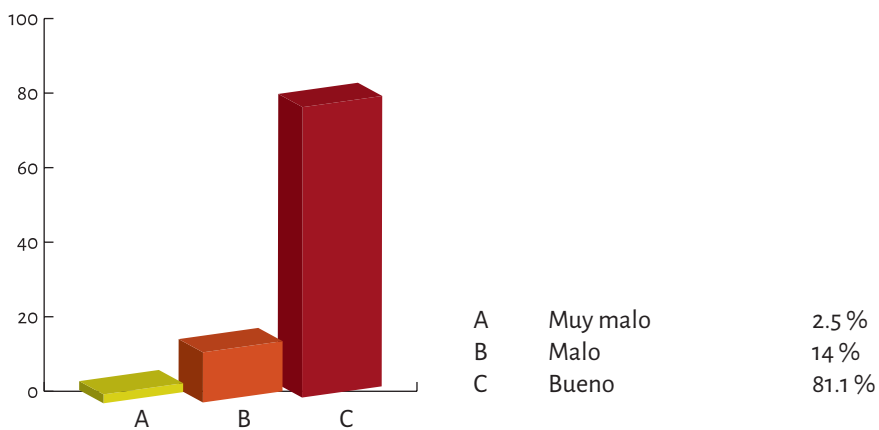

Fuente: Elaboración propia, con datos de la PSVCC-RB, 2014.



Gráfica 40. Calidad del servicio de teléfono móvil, de acuerdo a los encuestados en el sector Riberas del Bravo, Ciudad Juárez, Chihuahua, 2014

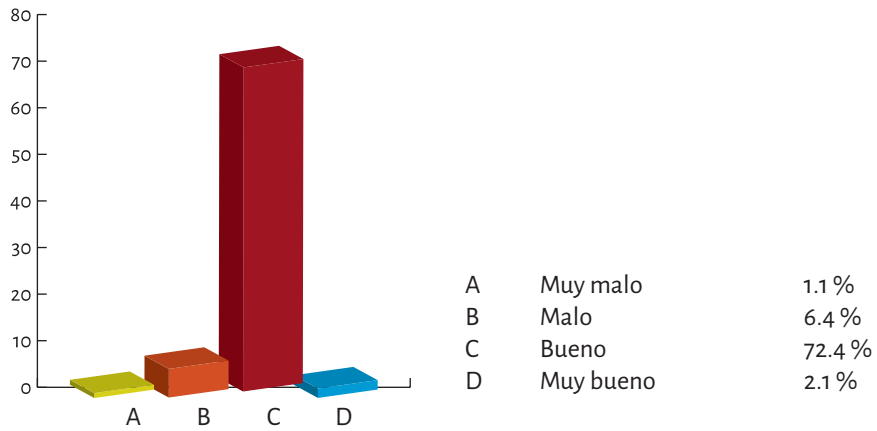

Fuente: Elaboración propia, con datos de la PSVCC-RB, 2014.

Gráfica 41. Calidad del servicio de teléfono fijo, de acuerdo a los encuestados en el sector Riberas del Bravo, Ciudad Juárez, Chihuahua, 2014

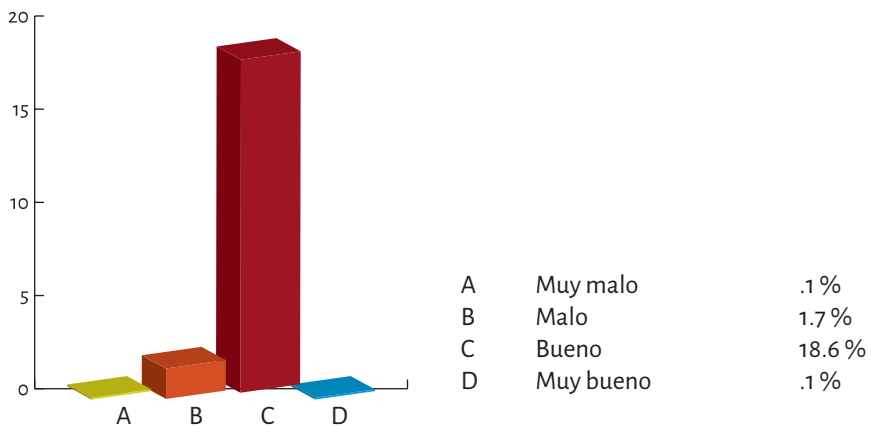

Fuente: Elaboración propia, con datos de la PSVCC-RB, 2014.



Gráfica 42. Calidad del servicio de teléfono público, de acuerdo a los encuestados en el sector Riberas del Bravo, Ciudad Juárez, Chihuahua, 2014

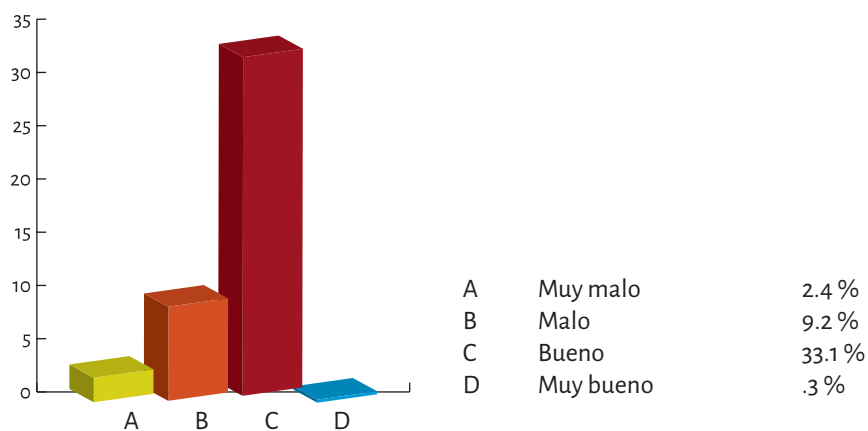

Fuente: Elaboración propia, con datos de la PSVCC-RB, 2014.

Gráfica 43. Calidad del servicio de correo, de acuerdo a los encuestados en el sector Riberas del Bravo, Ciudad Juárez, Chihuahua, 2014

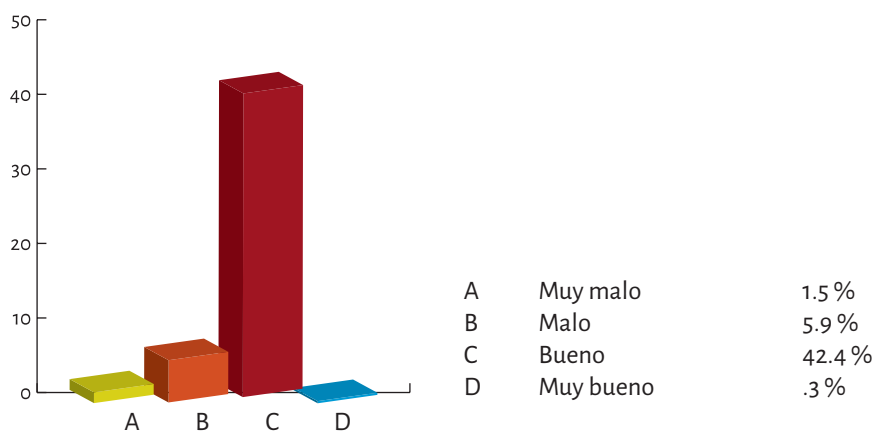

Fuente: Elaboración propia, con datos de la PSVCC-RB, 2014.



Gráfica 44. Calidad del servicio de cable (televisión de paga), de acuerdo a los encuestados en el sector Riberas del Bravo, Ciudad Juárez, Chihuahua, 2014

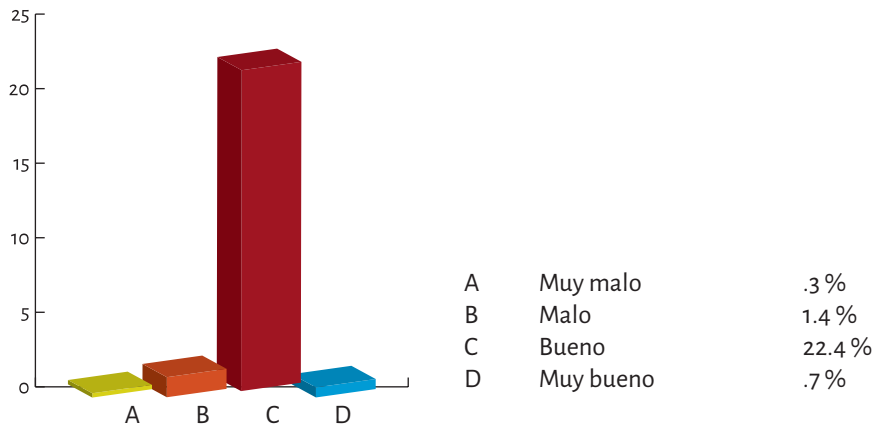

Fuente: Elaboración propia, con datos de la PSVCC-RB, 2014.

Gráfica 45. Calidad del servicio de internet, de acuerdo a los encuestados en el sector Riberas de Bravo, Ciudad Juárez, Chihuahua, 2014

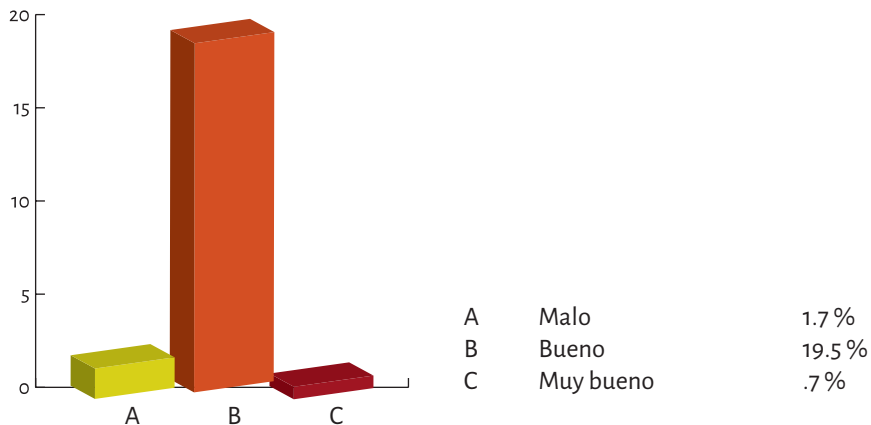

Fuente: Elaboración propia, con datos de la PSVCC-RB, 2014.

En promedio, los encuestados gastan entre 0 y 300 pesos para pagar los servicios públicos que se ofrecen en su comunidad, principalmente los de agua (92.3 %), gas natural (100 %), gas butano (86.4 %) y electricidad (62 %) (véase la tabla 11 para conocer otros servicios y los porcentajes correspondientes).



Tabla 11. Porcentaje de gasto mensual aproximado que hacen los encuestados para la prestación de servicios públicos, en el sector Riberas del Bravo, Ciudad Juárez, 2014

Porcentaje del gasto mensual de los servicios (%)										
Rango de gasto mensual	Electricidad	Agua	Gas natural	Gas butano	Teléfono móvil	Teléfono fijo	Teléfono público	Servicio de correo	Cable	Internet
De 0 a 150 pesos	20	19.8	99.2	46.1	73.5	85.7	99.6	99.9	81.4	85.1
De 151 a 300 pesos	42	72.5	.8	40.3	21.1	3.5	.4	---	14.7	7.1
De 301 a 450 pesos	15	3.7	---	8.5	2.3	8	---	.1	3.3	6.1
De 451 a 600 pesos	11.1	2.6	---	4.1	2.1	1.4	---	---	.3	1.3
De 601 a 750 pesos	1.8	.1	---	.2	.3	.7	---	---	.3	.3
De 751 a 900 pesos	3.1	.6	---	.4	.4	.4	---	---	---	.1
De 901 a 1050 pesos	2.3	.3	---	---	.1	.3	---	---	---	---
De 1051 a 1200 pesos	.6	.3	---	---	---	---	---	---	---	---
De 1201 a 1350 pesos	.6	---	---	---	---	---	---	---	---	---
De 1351 a 1500 pesos	.9	---	---	---	---	---	---	---	---	---
Más de 1500 pesos	2.8	.1	---	.4	.1	---	---	---	---	---

Fuente: Elaboración propia, con datos de la PSVCC-RB, 2014.

Percepción de su entorno

Para conocer la percepción que los encuestados tienen del entorno del sector en que habitan, se les pidió que identificaran la presencia de ciertos aspectos y los calificaran de acuerdo a una escala que va de exagerado (1) a nada (4). Se encontró que muchos perciben como “exagerada” la presencia de viviendas abandonadas (92.1 %), terrenos baldíos, (78.2 %), polvo (70.8 %), tiraderos clandestinos (63.1 %), animales callejeros (64.9 %), basura (66.1 %), malos olores (68.4 %), baches (56.8 %) y graffiti (44.9 %) (ver gráficas 46, 48-50, 52-56). Otros perciben “regular” la presencia de ruido (32.4 %) (ver gráfica 47), y “nula” la presencia de topes (57.9 %) (ver gráfica 51).



Gráfica 46. Presencia de graffiti en la comunidad de los encuestados, en el sector Riberas del Bravo, Ciudad Juárez, Chihuahua, 2014

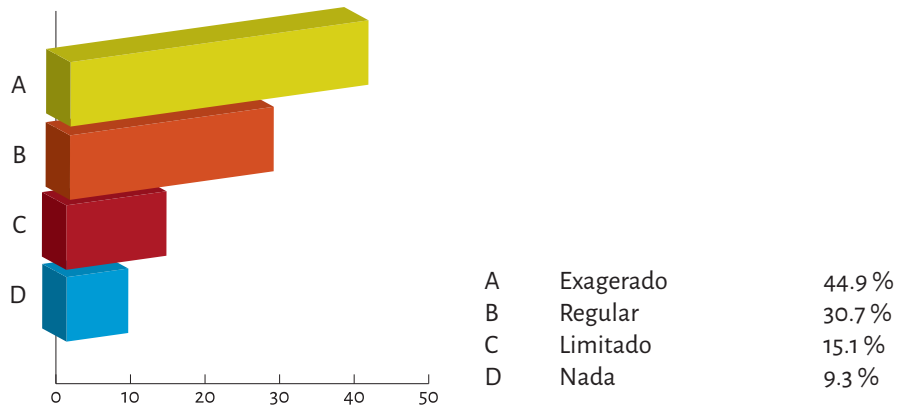

Fuente: Elaboración propia, con datos de la PSVCC-RB, 2014.

Gráfica 47. Presencia de ruido en la comunidad de los encuestados, en el sector Riberas del Bravo, Ciudad Juárez, Chihuahua, 2014

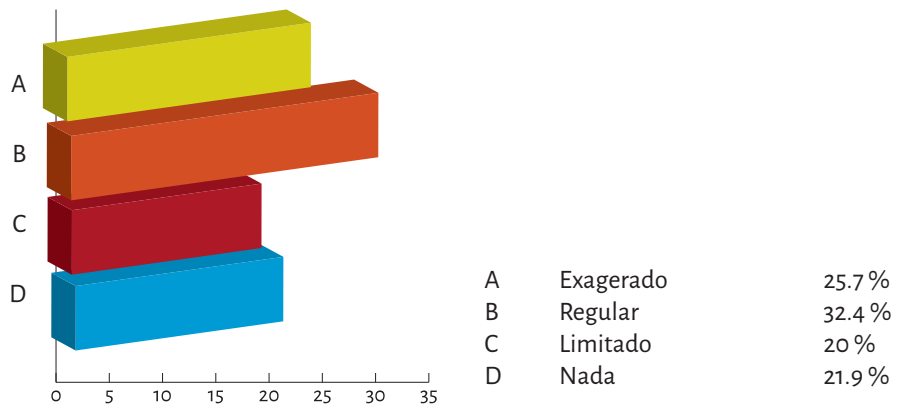

Fuente: Elaboración propia, con datos de la PSVCC-RB, 2014.



Gráfica 48. Presencia de polvo en la comunidad de los encuestados, en el sector Riberas del Bravo, Ciudad Juárez, Chihuahua, 2014

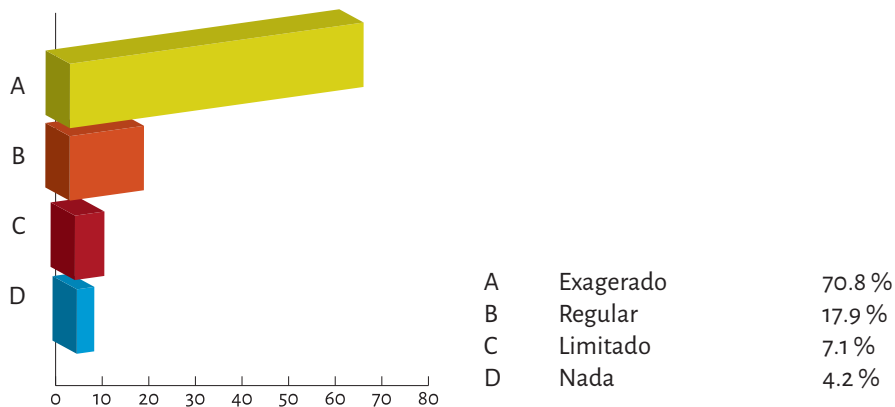

Fuente: Elaboración propia, con datos de la PSVCC-RB, 2014.

Gráfica 49. Presencia de terrenos baldíos en la comunidad de los encuestados, en el sector Riberas del Bravo, Ciudad Juárez, Chihuahua, 2014

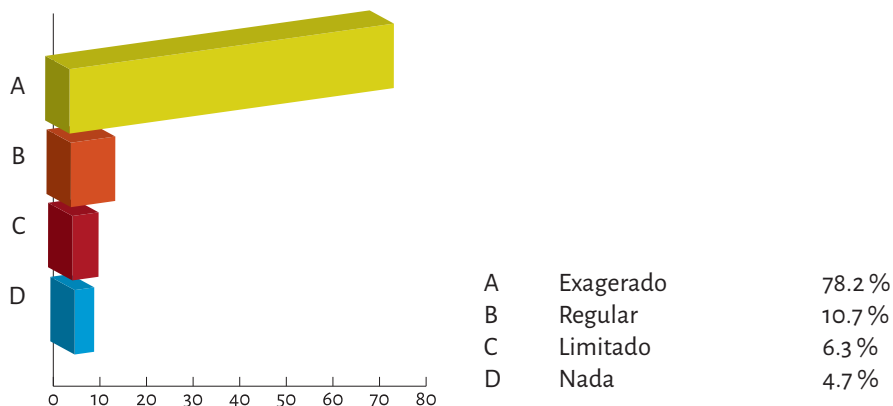

Fuente: Elaboración propia, con datos de la PSVCC-RB, 2014.



Gráfica 50. Presencia de baches en la comunidad de los encuestados, en el sector Riberas del Bravo, Ciudad Juárez, Chihuahua, 2014

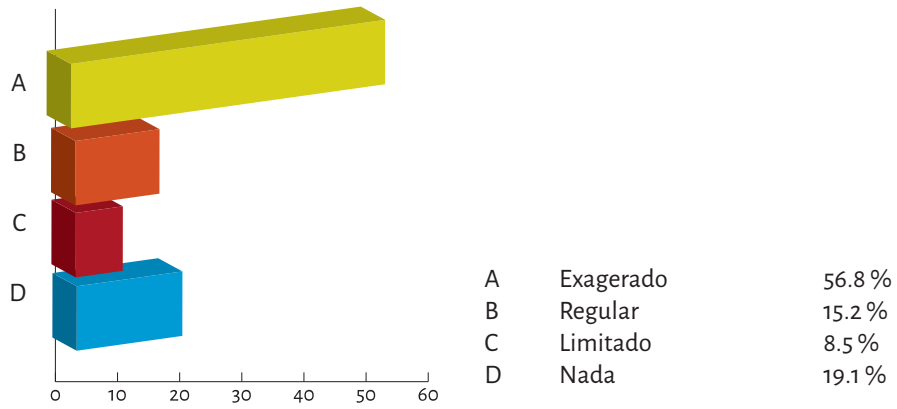

Fuente: Elaboración propia, con datos de la PSVCC-RB, 2014.

Gráfica 51. Presencia de topes en la comunidad de los encuestados, en el sector Riberas del Bravo, Ciudad Juárez, Chihuahua, 2014

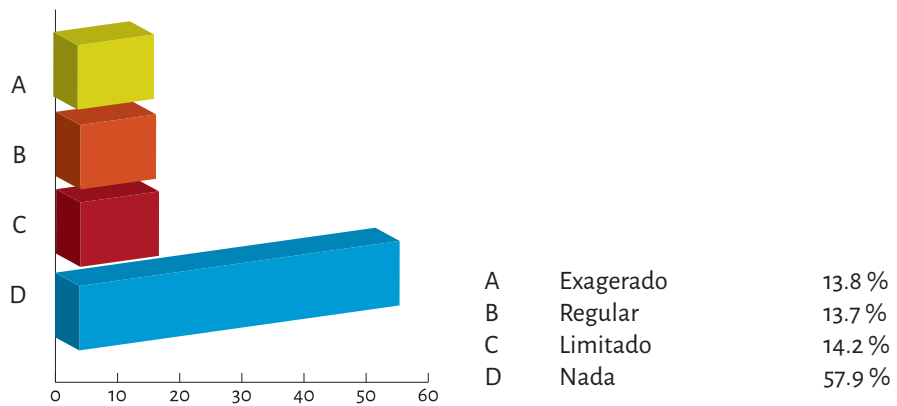

Fuente: Elaboración propia, con datos de la PSVCC-RB, 2014.



Gráfica 52. Presencia de viviendas abandonadas en la comunidad de los encuestados, en el sector Riberas del Bravo, Ciudad Juárez, Chihuahua, 2014

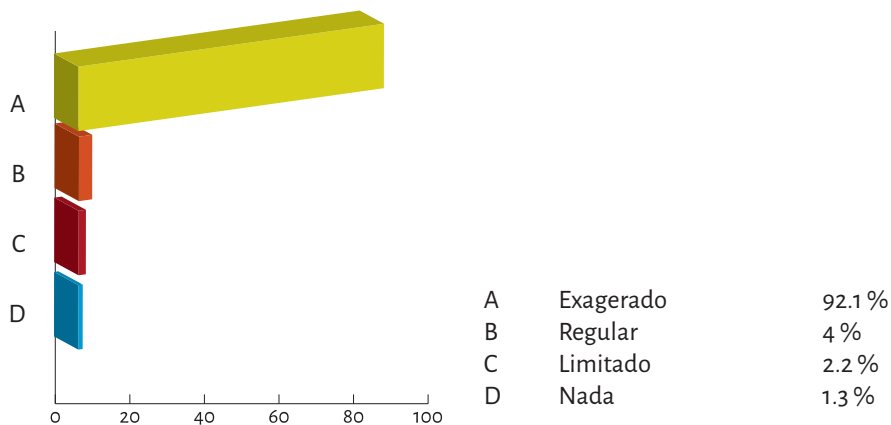

Fuente: Elaboración propia, con datos de la PSVCC-RB, 2014.

Gráfica 53. Presencia de Malos Olores en la comunidad de los encuestados, en el sector Riberas del Bravo, Ciudad Juárez, Chihuahua, 2014

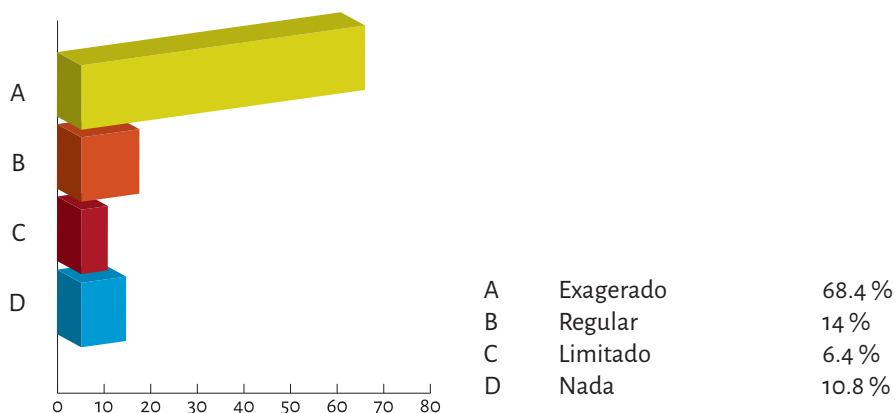

Fuente: Elaboración propia, con datos de la PSVCC-RB, 2014.



Gráfica 54. Presencia de animales callejeros en la comunidad de los encuestados, en el sector Riberas del Bravo, Ciudad Juárez, Chihuahua, 2014

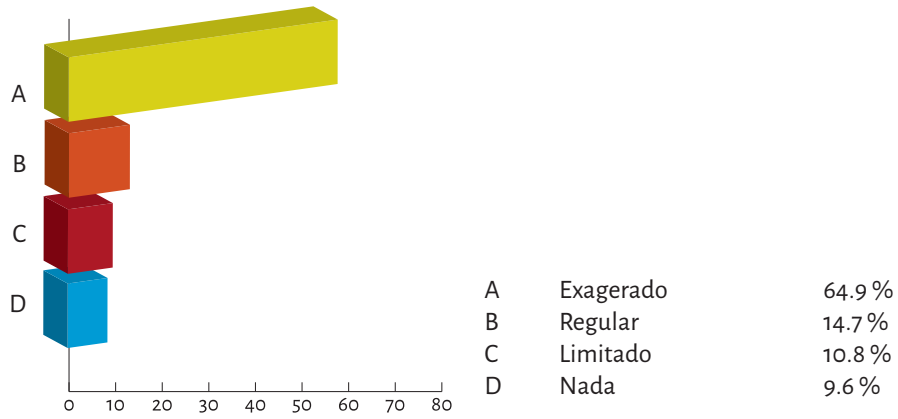

Fuente: Elaboración propia, con datos de la PSVCC-RB, 2014.

Gráfica 55. Presencia de basura en la comunidad de los encuestados, en el sector Riberas del Bravo, Ciudad Juárez, Chihuahua, 2014

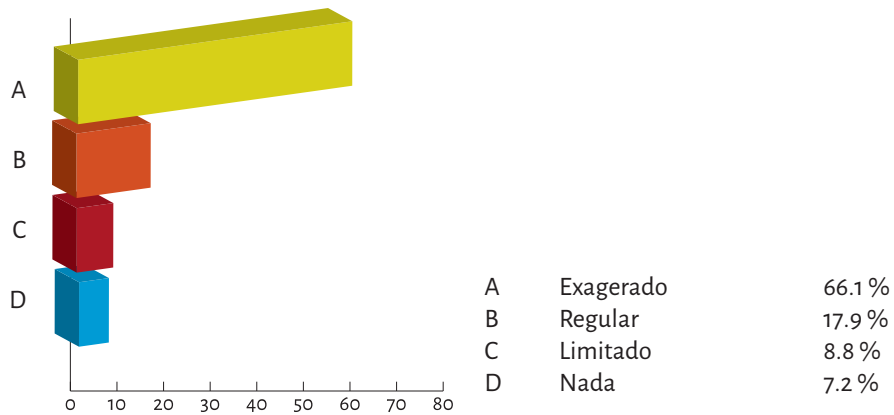

Fuente: Elaboración propia, con datos de la PSVCC-RB, 2014.



Gráfica 56. Presencia de tiraderos clandestinos en la comunidad de los encuestados, en el sector del Riberas del Bravo, Ciudad Juárez, Chihuahua, 2014

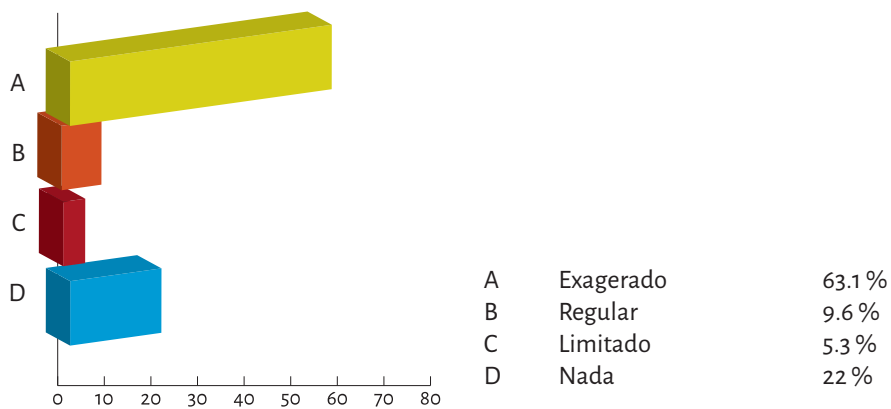

Fuente: Elaboración propia, con datos de la PSVCC-RB, 2014.

Percepción de su comunidad

De la misma manera se pidió a los encuestados que de acuerdo a una escala que va de “muy malo” (1) a “no existe” (5), identificaran cómo ven ciertos aspectos en su comunidad; resaltando evaluaciones en el sentido de que son buenos o no existen. En cuanto a lo que percibieron como “bueno”, se observó en primer lugar el acceso vial a su comunidad (76.9 %), las banquetas (71.2 %), el acceso al centro comunitario (65.2 %), el pavimento (56.3 %), la nomenclatura (56.1 %), los señalamientos viales (44.1 %), y los parques (36.3 %); mientras que percibieron como inexistentes, se ubican los estacionamientos (60.9 %) y las áreas verdes (51.5 %). Para conocer qué otros aspectos se incluyeron, sus porcentajes y calificaciones, véanse las gráficas 57-65.

Gráfica 57. Percepción del pavimento en su comunidad de acuerdo a los encuestados, en el sector Riberas del Bravo, Ciudad Juárez, Chihuahua, 2014

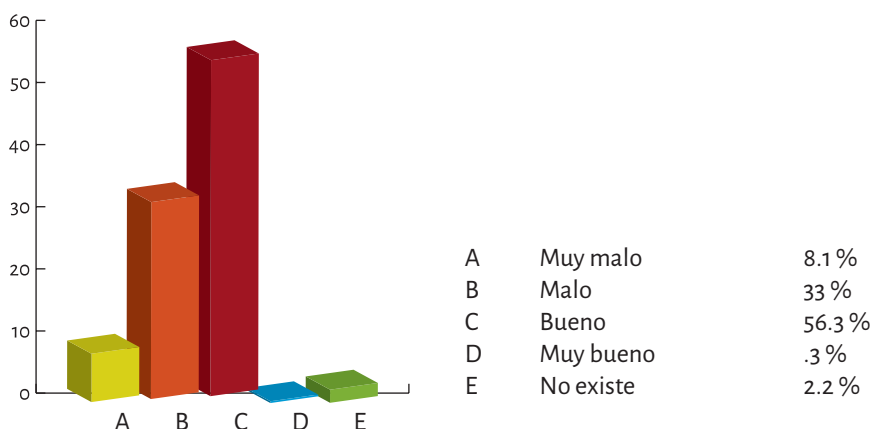

Fuente: Elaboración propia, con datos de la PSVCC-RB, 2014.



Gráfica 58. Percepción de la nomenclatura en su comunidad de acuerdo a los encuestados, en el sector Riberas del Bravo, Ciudad Juárez, Chihuahua, 2014

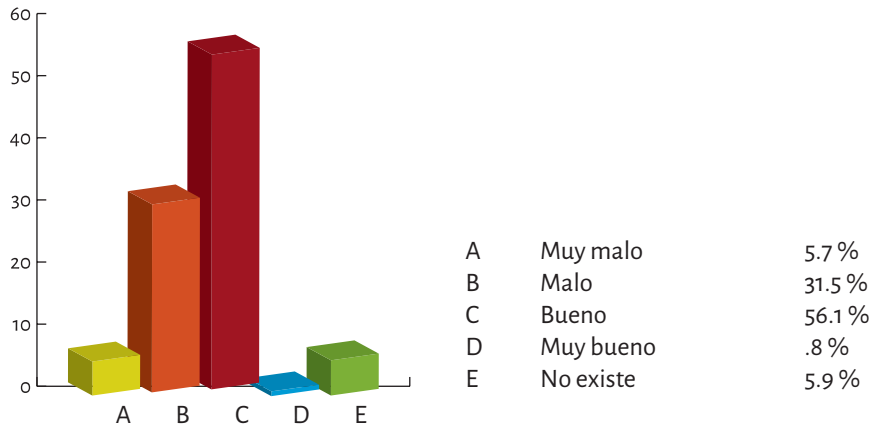

Fuente: Elaboración propia, con datos de la PSVCC-RB, 2014.

Gráfica 59. Percepción de las banquetas en su comunidad de acuerdo a los encuestados, en el sector Riberas del Bravo, Ciudad Juárez, Chihuahua, 2014

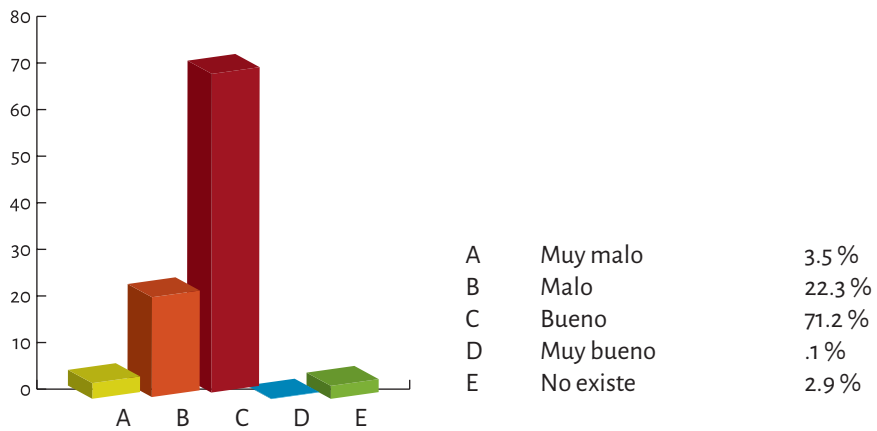

Fuente: Elaboración propia, con datos de la PSVCC-RB, 2014.



Gráfica 60. Percepción de áreas verdes en su comunidad de acuerdo a los encuestados, en el sector Riberas del Bravo, Ciudad Juárez, Chihuahua, 2014

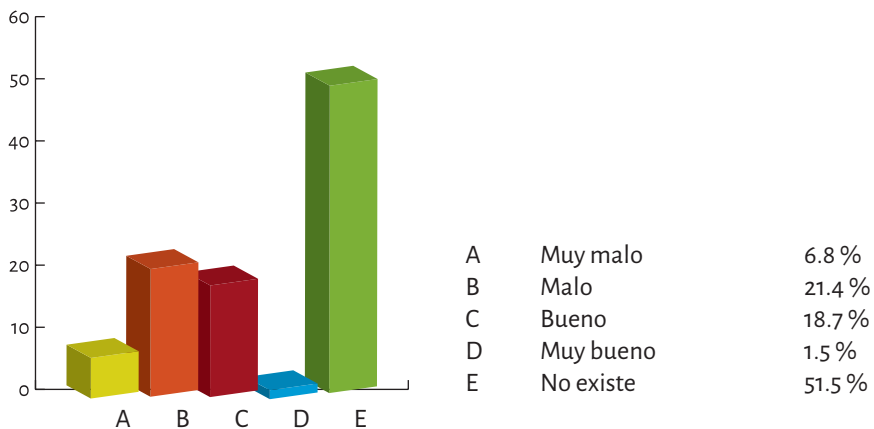

Fuente: Elaboración propia, con datos de la PSVCC-RB, 2014.

Gráfica 61. Percepción de los estacionamientos en su comunidad de acuerdo a los encuestados, en el sector Riberas del Bravo, Ciudad Juárez, Chihuahua, 2014

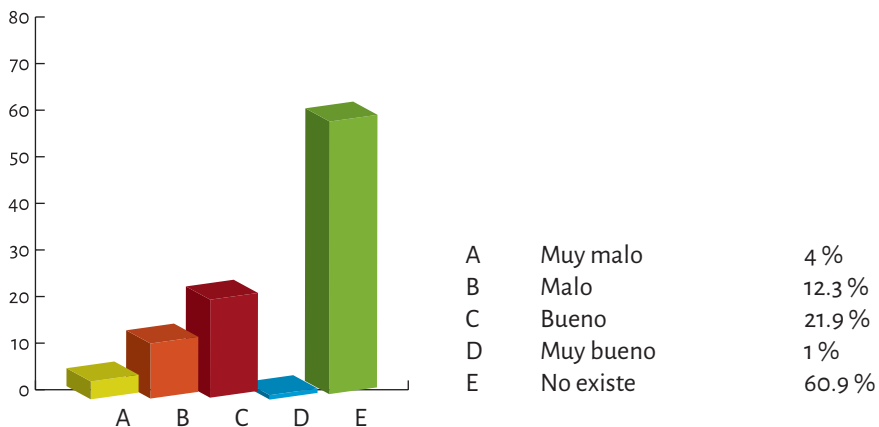

Fuente: Elaboración propia, con datos de la PSVCC-RB, 2014.



Gráfica 62. Percepción de los parques en su comunidad de acuerdo a los encuestados, en el sector Riberas del Bravo, Ciudad Juárez, Chihuahua, 2014

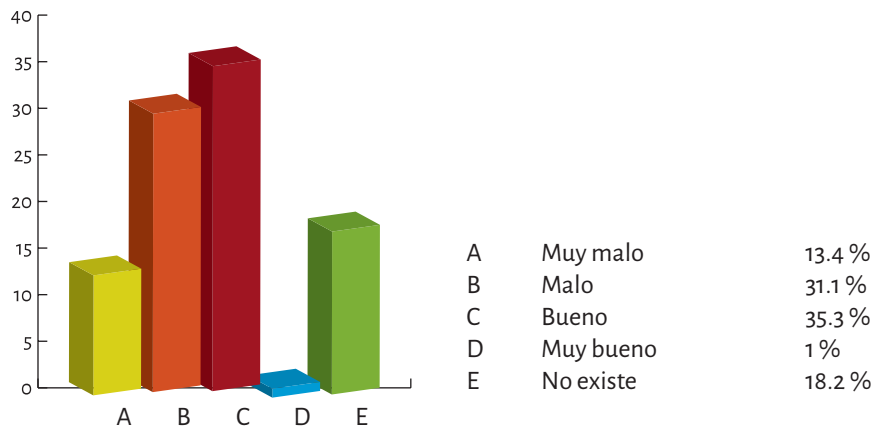

Fuente: Elaboración propia, con datos de la PSVCC-RB, 2014.

Gráfica 63. Percepción de señalamientos viales en su comunidad de acuerdo a los encuestados, en el sector Riberas del Bravo, Ciudad Juárez, Chihuahua, 2014

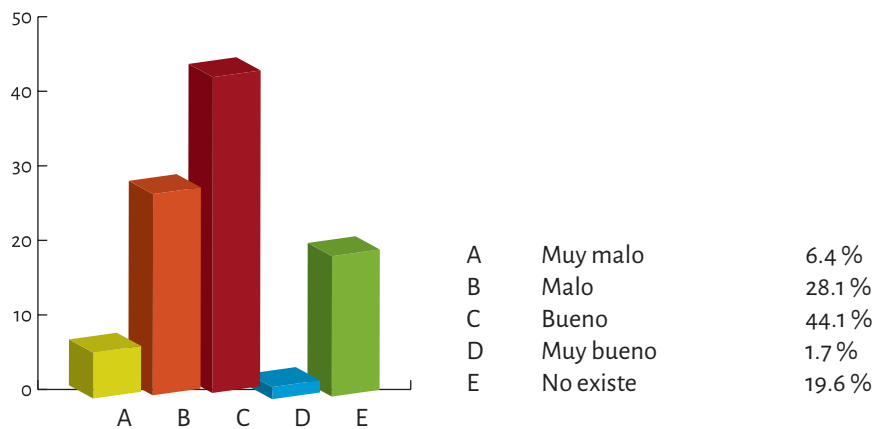

Fuente: Elaboración propia, con datos de la PSVCC-RB, 2014.



Gráfica 64. Percepción del acceso vial a viviendas en su comunidad de acuerdo a los encuestados, en el sector Riberas del Bravo, Ciudad Juárez, Chihuahua, 2014

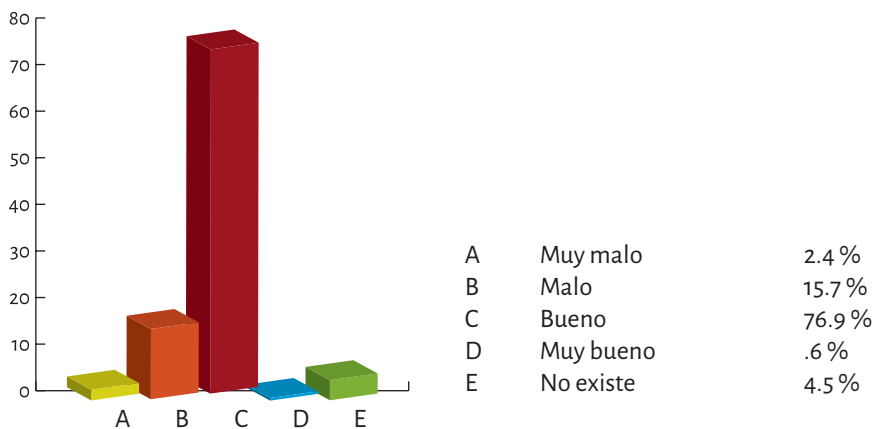

Fuente: Elaboración propia, con datos de la PSVCC-RB, 2014.

Gráfica 65. Percepción del acceso al centro comunitario en su comunidad de acuerdo a los encuestados, en el sector Riberas del Bravo, Ciudad Juárez, Chihuahua, 2014

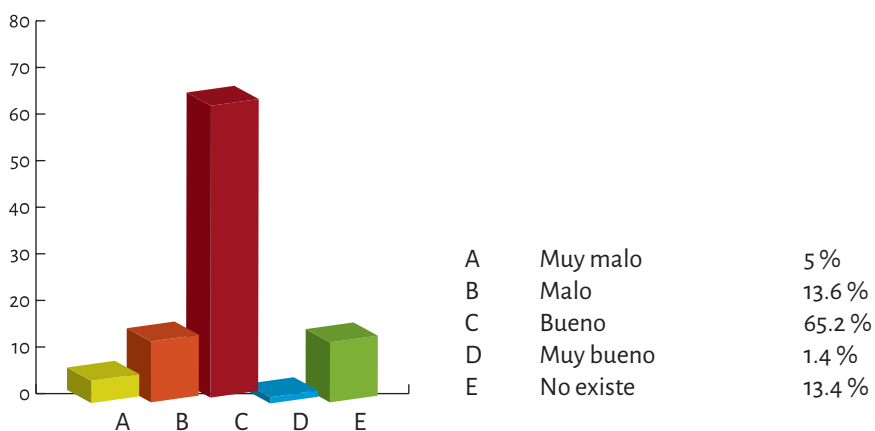

Fuente: Elaboración propia, con datos de la PSVCC-RB, 2014.

Recreación y esparcimiento

El porcentaje de encuestados que conoce espacios públicos de convivencia familiar, deportiva, cultural o de otro tipo, dentro de su colonia, es de 29 %. Se encontró que únicamente 19 % practica algún deporte, de los cuales, sólo 34 % pertenece a un club o equipo deportivo de su comunidad (ver gráficas 67 y 68). Asimismo, 10 % respondió que dentro de la comunidad se realizan algunos eventos recreativos o culturales, con una frecuencia principalmente ocasional (49.3 %) de acuerdo a la gráfica 70. Poco más de la mitad de los encuestados asiste a dichos eventos (51 %) principalmente como observador (41.3 %) (ver gráficas 71 y 72). En cuanto a las principales organizaciones que realizan actividades o eventos en esta comunidad, de acuerdo a los respondientes, se encuentra en primer lugar el centro comunitario (57.4 %) seguido de la Iglesia católica (56.3%) y de los partidos políticos (49.1 %). Otras organizaciones se muestran en la tabla 12.

Gráfica 66. Encuestados que conocen espacios públicos de convivencia dentro de su colonia en el sector Riberas del Bravo, Ciudad Juárez, Chihuahua, 2014

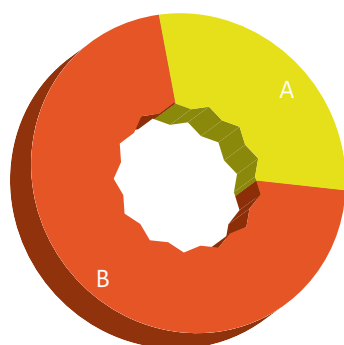

A	Sí	29 %
B	No	71 %

Fuente: Elaboración propia, con datos de la PSVCC-RB, 2014.



Gráfica 67. Encuestados que practican algún deporte en el sector Riberas del Bravo, Ciudad Juárez, Chihuahua, 2014

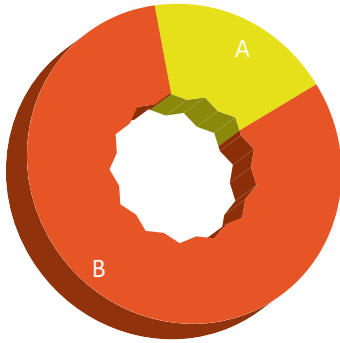

A	Sí	19 %
B	No	81 %

Fuente: Elaboración propia, con datos de la PSVCC-RB, 2014.

Gráfica 68. Encuestados que pertenecen a un club o equipo deportivo dentro de su comunidad en el sector Riberas del Bravo, Ciudad Juárez, Chihuahua, 2014

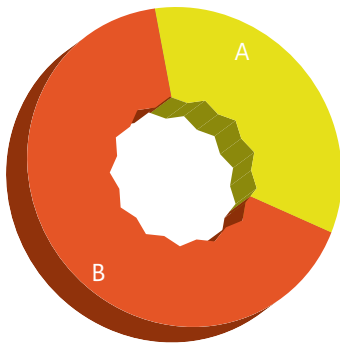

A	Sí	34 %
B	No	66 %

Fuente: Elaboración propia, con datos de la PSVCC-RB, 2014.

Gráfica 69. ¿Dentro de su comunidad se realiza algún evento recreativo o cultural? Encuestados en el sector Riberas del Bravo, Ciudad Juárez, Chihuahua, 2014

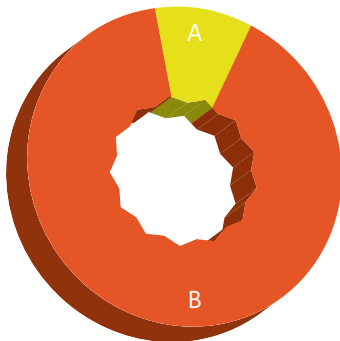

A	Sí	10 %
B	No	90 %

Fuente: Elaboración propia, con datos de la PSVCC-RB, 2014.



Gráfica 70. Frecuencia de eventos recreativos en su comunidad, según los encuestados en el sector Riberas del Bravo, Ciudad Juárez, Chihuahua, 2014

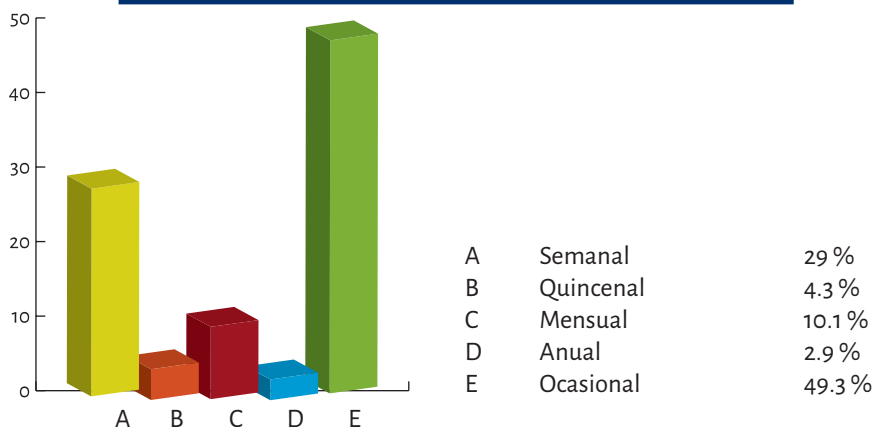

Fuente: Elaboración propia, con datos de la PSVCC-RB, 2014.

Gráfica 71. Encuestados que asisten solos o con su familia a los eventos de su comunidad en el sector Riberas del Bravo, Ciudad Juárez, Chihuahua, 2014

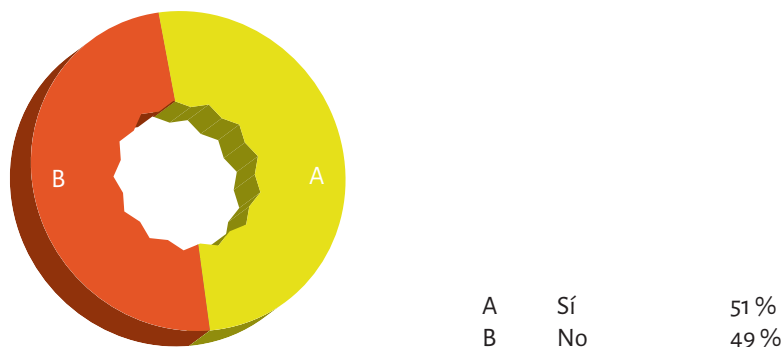

Fuente: Elaboración propia, con datos de la PSVCC-RB, 2014.

Gráfica 72. Forma de participación de los encuestados en eventos de su comunidad, en el sector Riberas del Bravo, Ciudad Juárez, Chihuahua, 2014

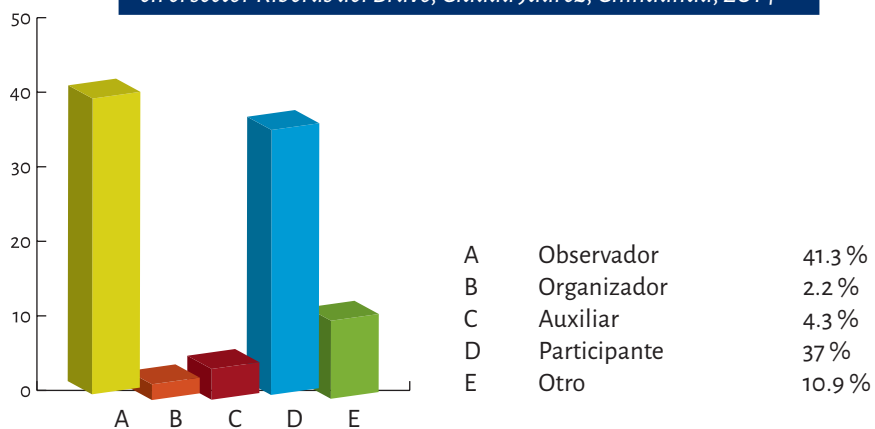

Fuente: Elaboración propia, con datos de la PSVCC-RB, 2014.



Tabla 12. Principales organizaciones que realizan eventos en la comunidad de los encuestados, en el sector Riberas del Bravo, Ciudad Juárez, Chihuahua, 2014

Organización u actores	Porcentaje de afirmación
Centro comunitario	57.4
Iglesia católica	56.3
Partidos políticos	49.1
Gobierno del Estado	48.8
Grupos evangélicos	41.7
UACJ	39.1
Desarrollo Social	38.8
Comité de Vecinos	37.1
Centro de Salud	36.9
Arte en el Parque	26.4
Casa Amiga	25.8
Ichmujer	21
Centros de Integración Juvenil	20.8
Rotarios	13.9
Regidores	13.8
Vivamos la calle	13.5
Colectivos juveniles	12.2
Fechac	8.9
Plan Estratégico de Juárez	8.4
OPS	5.4
USAID	4
Cehlíder	3.6
Otros	1.1

Fuente: Elaboración propia, con datos de la PSVCC-RB, 2014.

Seguridad comunitaria

De acuerdo a la percepción que tienen los encuestados en referencia a la seguridad de su comunidad, se encontró que el 52.5 % (ver gráfica 73) considera que el nivel de violencia en general es bajo, teniendo en cuenta que el porcentaje de quienes juzgan que la violencia en esa zona de la ciudad disminuyó, fue de 45.5 %, sin obtener respuestas de 1.1 % de las personas encuestadas (ver gráfica 77), refiriendo que los delitos más comunes que se presentan son el robo a casa-habitación (65.1 %), asaltos (38.8 %) y vandalismo (29.9 %), además de otros (7 %), donde se incluyen el robo de niños, el robo del cableado de electricidad, problemas de pareja y peleas entre vecinos (gráfica 74). En referencia a esto último, sólo el 26 % (ver gráfica 75) conoce las medidas de prevención para estos delitos. A su vez, un 24 % ha sufrido algún acto de violencia en los últimos dos años, de los cuales, sólo un 12.9 % levantó un acta o denuncia (véanse gráficas 78 y 79). Por otra parte, se encontró que tan solo a un 12% le inspira confianza la policía (véase gráfica 76), por lo que al calificar su desempeño en una escala del 1 al 10, un 46 % de los respondientes les otorgó una calificación de 6 o más. (véase gráfica 80).

Gráfica 73. Nivel de violencia percibido en su comunidad, según los encuestados, en el sector del Riberas del Bravo, Ciudad Juárez, Chihuahua, 2014

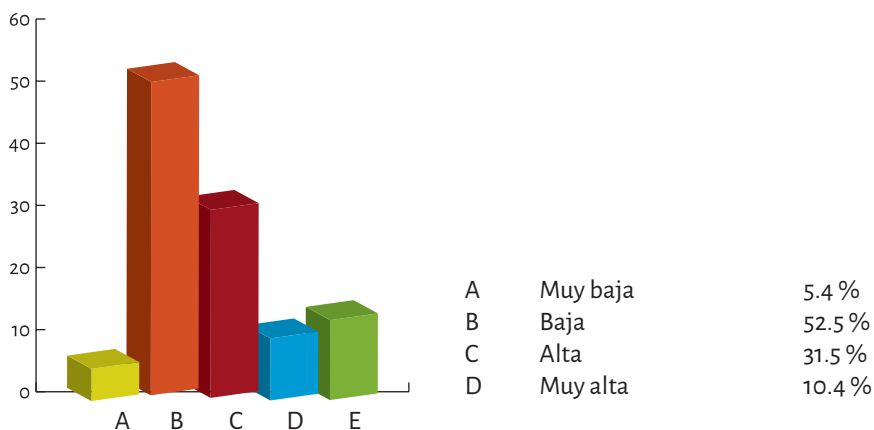

Fuente: Elaboración propia, con datos de la PSVCC-RB, 2014.



Gráfica 74. Delitos frecuentes dentro de su comunidad, según los encuestados, en el sector Riberas del Bravo, Ciudad Juárez, Chihuahua, 2014

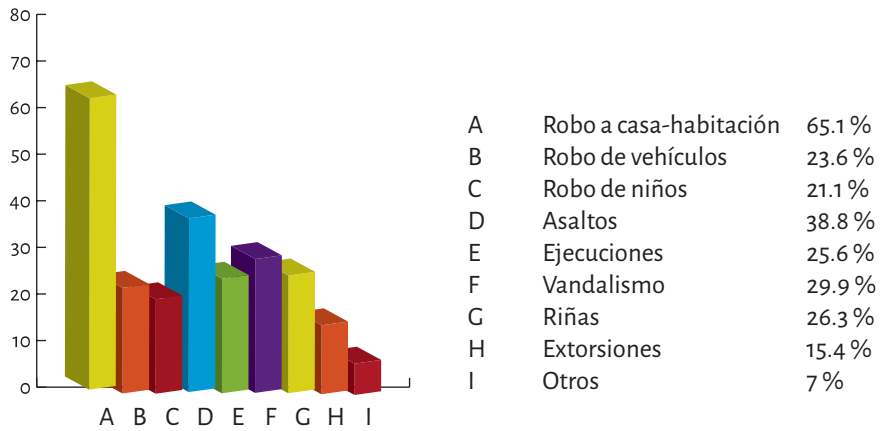

Fuente: Elaboración propia, con datos de la PSVCC-RB, 2014.

Gráfica 75. Encuestados que conocen las medidas de prevención respecto a esos delitos, en el sector Riberas del Bravo, Ciudad Juárez, Chihuahua, 2014



Fuente: Elaboración propia, con datos de la PSVCC-RB, 2014.



Gráfica 76. Confianza que le inspira la policía a los encuestados, en el sector Riberas del Bravo, Ciudad Juárez, Chihuahua, 2014

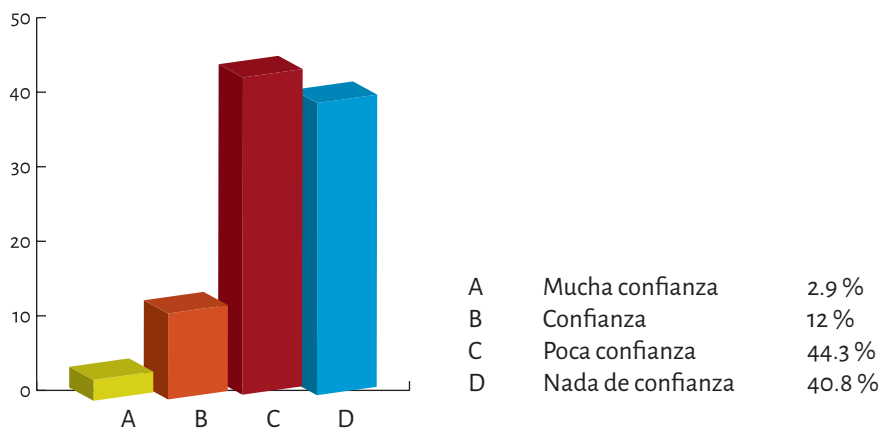

Fuente: Elaboración propia, con datos de la PSVCC-RB, 2014.

Gráfica 77. Percepción de la violencia en su comunidad, según los encuestados en el sector Riberas del Bravo, Ciudad Juárez, Chihuahua, 2014

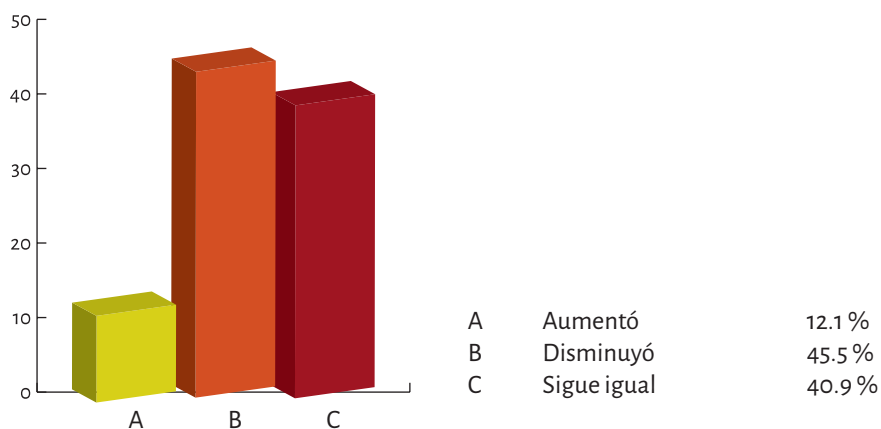

Fuente: Elaboración propia, con datos de la PSVCC-RB, 2014.



Gráfica 78. Encuestados que han sufrido algún acto de violencia en los últimos dos años, en el sector del centro comunitario Riberas del Bravo, Ciudad Juárez, Chihuahua, 2014

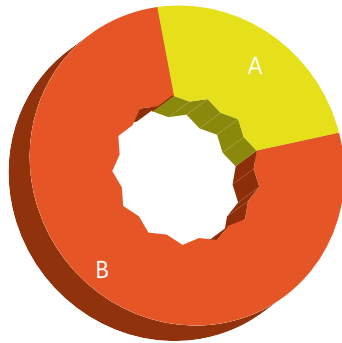

A	Sí	24 %
B	No	76 %

Fuente: Elaboración propia, con datos de la PSVCC-RB, 2014.

Gráfica 79. Encuestados que levantaron un acta o denuncia, en el sector Riberas del Bravo, Ciudad Juárez, Chihuahua, 2014

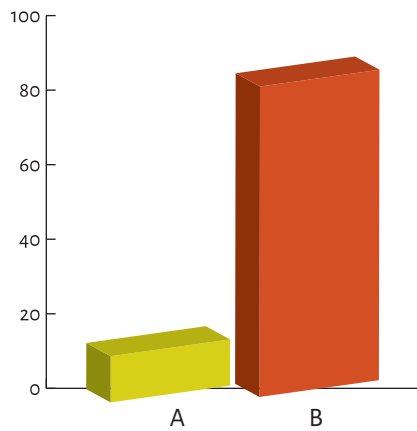

A	Sí	12.9 %
B	No	86.7 %

Fuente: Elaboración propia, con datos de la PSVCC-RB, 2014.



Gráfica 80. Calificación que el encuestado asignó a la policía municipal, en el sector Riberas del Bravo, Ciudad Juárez, Chihuahua, 2014

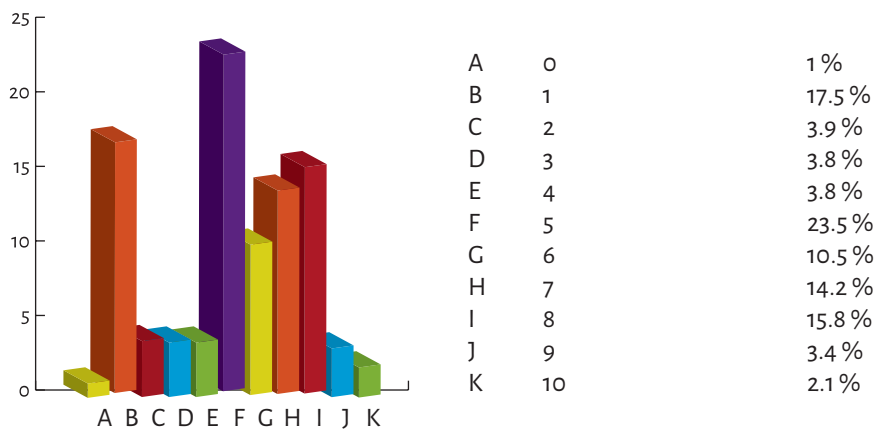

Fuente: Elaboración propia, con datos de la PSVCC-RB, 2014.

Organización social dentro de la comunidad

Con relación a la organización social dentro del área de estudio, la gran mayoría de los respondientes, es decir, el 69.3 % (ver gráfica 81) tiene una buena relación con sus vecinos, además 78 % (ver gráfica 82) estaría dispuesto a organizarse para realizar acciones de prevención social.

Gráfica 81. Relación de los encuestados con sus vecinos, en el sector del Riberas del Bravo, Ciudad Juárez, Chihuahua, 2014

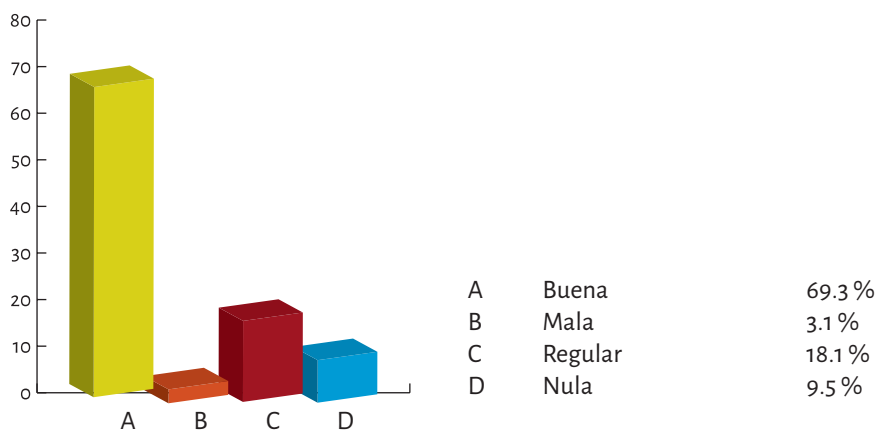

Fuente: Elaboración propia, con datos de la PSVCC-RB, 2014.



Gráfica 82. Encuestados que estarían dispuestos a organizarse para acciones de prevención social, en el sector Riberas del Bravo, Ciudad Juárez, Chihuahua, 2014

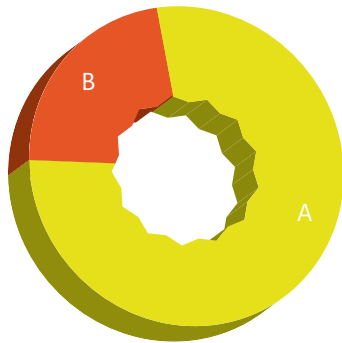

A	Sí	78 %
B	No	22 %

Fuente: Elaboración propia, con datos de la PSVCC-RB, 2014.

Gráfica 83. Percepción del pandillerismo en su zona y alrededores, según los encuestados, en el sector Riberas del Bravo, Ciudad Juárez, Chihuahua, 2014

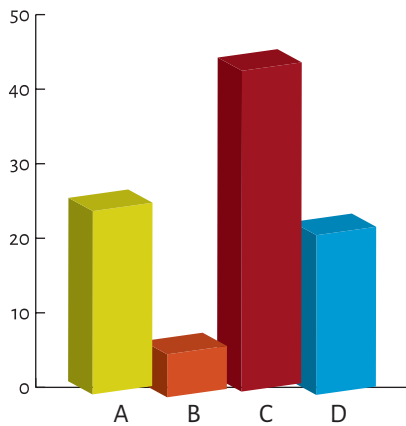

A	Grave	25.6 %
B	Muy grave	6 %
C	Poco grave	44.8 %
D	No hay	22.3 %

Fuente: Elaboración propia, con datos de la PSVCC-RB, 2014.



Gráfica 84. Percepción del alcoholismo en su zona y alrededores, según los encuestados, en el sector Riberas del Bravo, Ciudad Juárez, Chihuahua, 2014

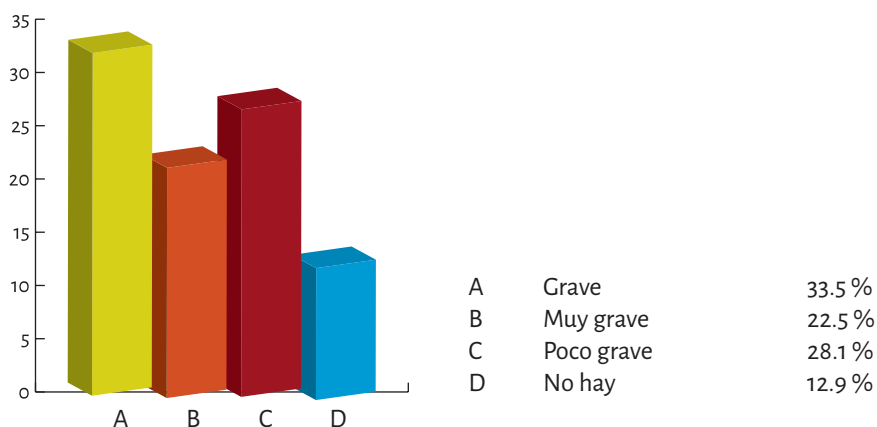

Fuente: Elaboración propia, con datos de la PSVCC-RB, 2014.

Por otra parte, aspectos potencialmente conflictivos se refieren a la presencia de pandillerismo y el consumo de drogas legales e ilegales. Así pues, un 33.5 % considera que el problema de alcoholismo es grave, lo mismo para la situación de la drogadicción, con un 29.5 % (ver gráficas 84 y 85), a pesar de que un 44.8 % cree que el pandillerismo es poco grave, tanto en su zona como en los alrededores (ver gráfica 83). En relación a estas problemáticas, se obtuvo que un porcentaje muy pequeño, es decir, un 3 %, sabe de alguna organización en su colonia dedicada a atender la violencia, en tanto que un 6 % conoce en su colonia algún centro para las adicciones (gráficas 86 y 87).

Gráfica 85. Percepción de la drogadicción en su zona y alrededores, según los encuestados, en el sector Riberas del Bravo, Ciudad Juárez, Chihuahua, 2014

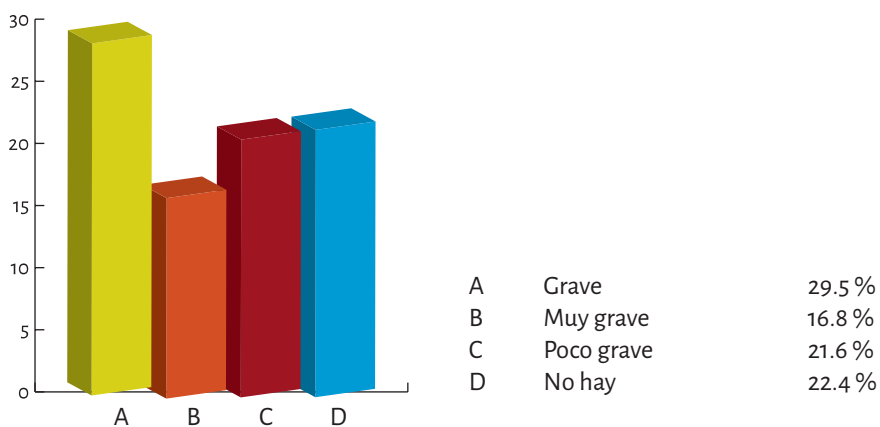

Fuente: Elaboración propia, con datos de la PSVCC-RB, 2014.



Gráfica 86. Encuestados que conocen alguna organización social dedicada a la atención de la violencia en su colonia, en el sector Riberas del Bravo, Ciudad Juárez, Chihuahua, 2014

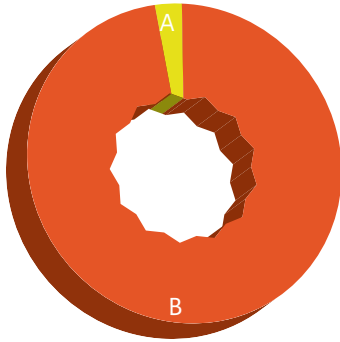

A	Sí	3 %
B	No	97 %

Fuente: Elaboración propia, con datos de la PSVCC-RB, 2014.

Gráfica 87. Encuestados que conocen algún centro para la atención de las adicciones en su colonia, en el sector Riberas del Bravo, Ciudad Juárez, Chihuahua, 2014

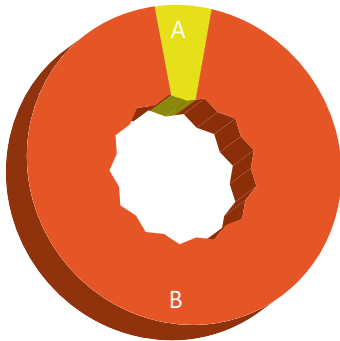

A	Sí	6 %
B	No	94 %

Fuente: Elaboración propia, con datos de la PSVCC-RB, 2014.

Percepciones sobre el centro comunitario

A cerca de la percepción que los respondientes tienen del centro comunitario Riberas del Bravo, se encontró que de un 78 % que ha escuchado sobre este centro, el 35 % conoce qué tipo de actividades o servicios ofrece, y un 27 % asiste o asistió a alguno de los talleres o actividades llevadas a cabo en el mismo centro comunitario (ver gráficas 88-90); afirmaron asistir una vez a la semana al centro comunitario un 45.3 %, mientras que 32 % respondió que algún miembro de su familia asiste o asistió alguna vez a alguna de estas actividades (ver gráficas 91 y 92).

Gráfica 88. Encuestados que han escuchado acerca del centro comunitario Riberas del Bravo, en el sector Riberas del Bravo, Ciudad Juárez, Chihuahua, 2014

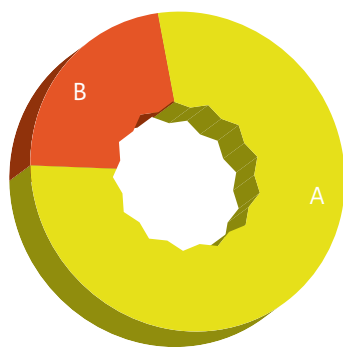

Fuente: Elaboración propia, con datos de la PSVCC-RB, 2014.



Gráfica 89. Encuestados que conocen qué tipo de actividades o servicios ofrece el centro comunitario, en el sector Riberas del Bravo, Ciudad Juárez, Chihuahua, 2014

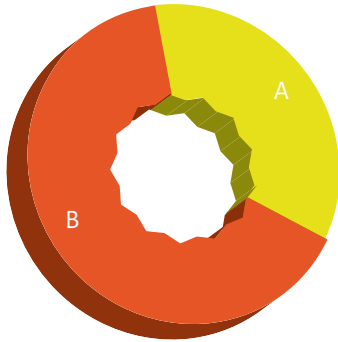

A	Sí	35 %
B	No	65 %

Fuente: Elaboración propia, con datos de la PSVCC-RB, 2014.

Gráfica 90. Encuestados que asisten o asistieron a alguno(s) de los talleres y/o actividades realizadas en el centro comunitario, en el sector Riberas del Bravo, Ciudad Juárez, Chihuahua, 2014

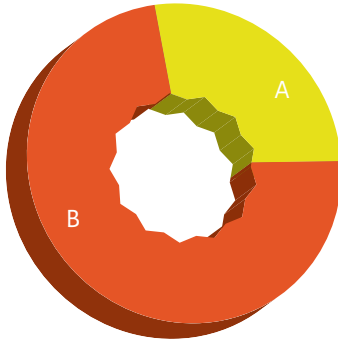

A	Sí	27 %
B	No	73 %

Fuente: Elaboración propia, con datos de la PSVCC-RB, 2014.



Gráfica 91. Veces a la semana que los encuestados asistieron al centro comunitario, en el sector Riberas del Bravo, Ciudad Juárez, Chihuahua, 2014

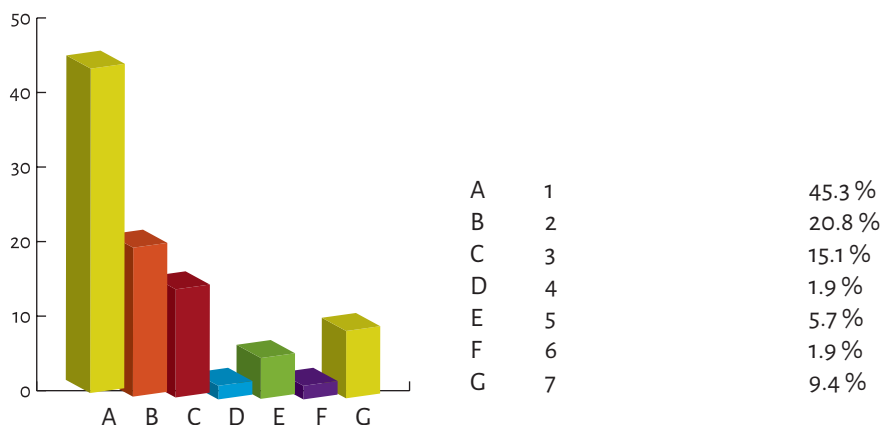

Fuente: Elaboración propia, con datos de la PSVCC-RB, 2014.

Acercas de la percepción que los respondientes tienen del centro comunitario Riberas del Bravo, se encontró que de un 78 % que ha escuchado sobre este centro, el 35 % conoce qué tipo de actividades o servicios ofrece, y 27 % asiste o asistió a alguno de los talleres o actividades llevadas a cabo en el mismo centro comunitario (ver gráficas 88-90). Afirmaron asistir una vez a la semana al centro comunitario 45.3 % (gráfica 91), destacando como talleres o actividades a los y las que asisten aeróbics (11.48%), programa Oportunidades (11.48%), servicios psicológicos (9.84%), manualidades (8.2%) y servicios médicos (8.2%), otros talleres y servicios de muestran en la gráfica 92.



Gráfica 92. Talleres o actividades que asiste o asistió al Centro Comunitario Riberas del Bravo

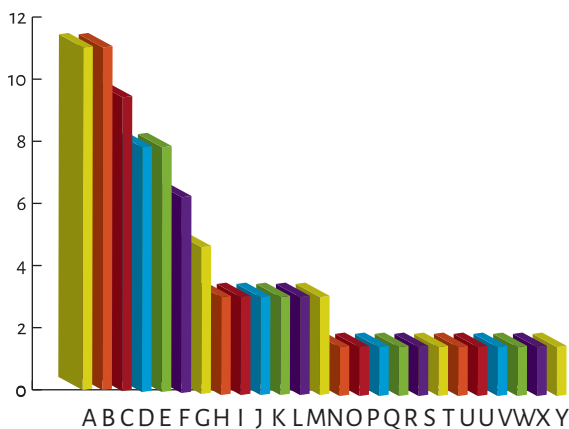

A	Aerobics	11.48 %	M	Soldadura	3.28 %
B	Oportunidades	11.48 %	N	Asistente educativo	1.64 %
C	Servicios psicológicos	9.84 %	O	Voluntariado	1.64 %
D	Manualidades	8.2 %	P	Actividades en bicicleta	1.64 %
E	Servicios médicos (vacunas/dentista)	8.2 %	Q	Veranos	1.64 %
F	Escuela abierta (primaria-preparatoria)	6.56 %	R	Control de estrés (yoga)	1.64 %
G	Zumba	4.92 %	S	FECHAC	1.64 %
H	Defensa personal	3.28 %	T	Enfermería (primeros auxilios)	1.64 %
I	Estilista/cosmetología/uñas	3.28 %	U	Inglés	1.64 %
J	Actividades deportivas	3.28 %	V	Baile	1.64 %
K	Prevención y atención de adicciones/violencia	3.28 %	W	Repostería	1.64 %
L	Programa laboral	3.28 %	X	Tanatología	1.64 %
			Y	Valores	1.64 %

Entre los motivos más usuales por los que se asistió al centro comunitario se resaltan el deseo de aprender (14.75 %), los servicios que ofrece (13.11 %), lograr beneficios económicos (11.48 %), deseos de superación (11.48 %) y que el centro es económico, cercano y bonito (9.84 %), entre otras razones (gráfica 93).



Gráfica 93. Motivo por el que asistió al Centro Comunitario Riberas del Bravo

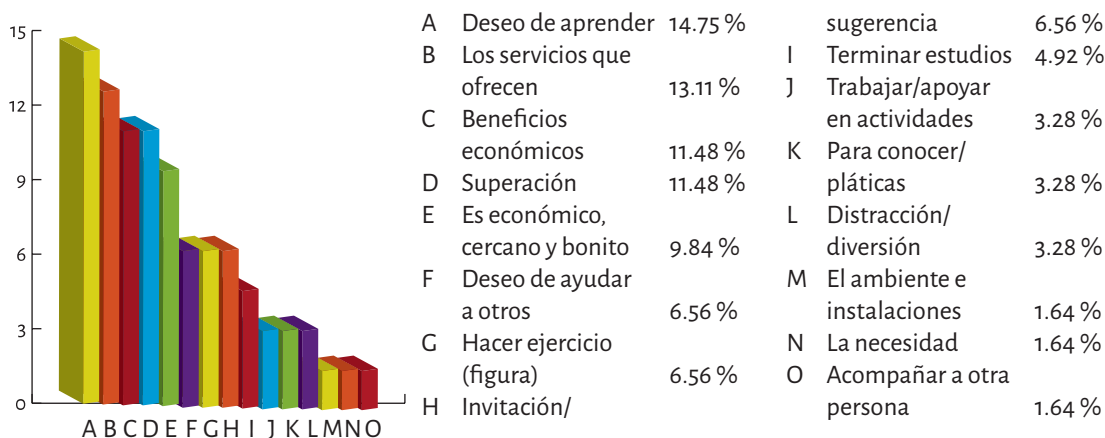

Las personas que han asistido al centro comunitario refieren como beneficios principales los apoyos recibidos por parte del Programa Oportunidades y la dotación de despensas (18 %), obtener nuevo aprendizaje (17 %), mejorar la salud, bajar de peso y más energía (8 %), así como crecimiento personal (8 %); 12 % manifestó no haber logrado beneficio alguno (gráfica 94).

Gráfica 94. Beneficios obtenidos al asistir al Centro Comunitario Riberas del Bravo, por porcentaje

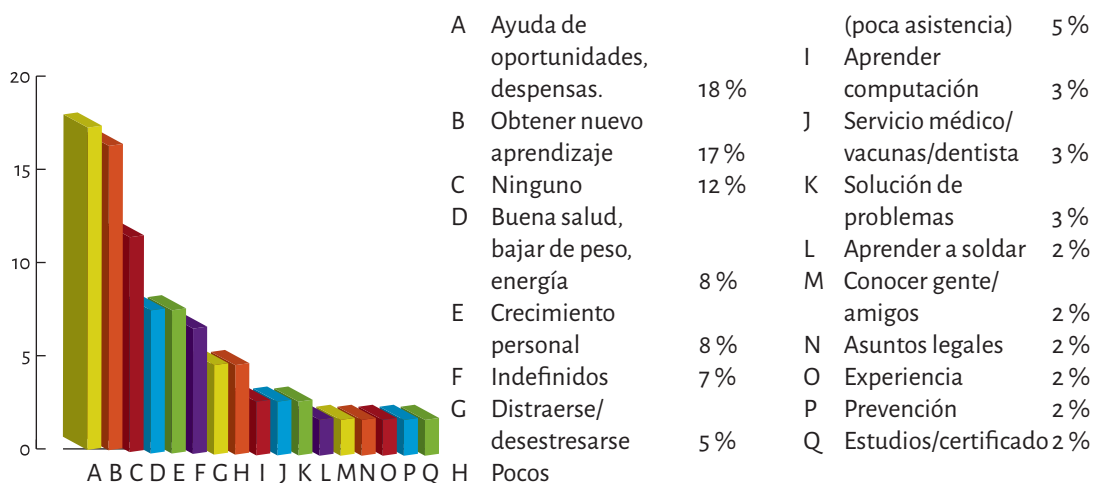

Al preguntar qué sugieren para mejorar el servicio del centro comunitario, las principales propuestas fueron realizar mayor difusión (15 %), que el servicio se extienda a más personas (11 %), se provea de mayor seguridad (9 %); mientras que 31 % no contestó (7 %) o no ofreció sugerencia alguna (24 %), como se observa en la gráfica 95.



Gráfica 95. Sugerencias para mejorar el servicio del Centro Comunitario Riberas del Bravo, por porcentaje.



Por otra parte, 32 % de las personas encuestadas manifestó que algún miembro de su familia asiste o asistió alguna vez a alguna de las actividades que se realizan en el centro comunitario.

Como se muestra en la gráfica 96, entre las razones que tuvieron los familiares de las personas encuestadas para asistir al centro comunitario, éstas identificaron distraerse (19 %), ejercicio mental y físico (11 %), aprender (9 %), por gusto (9 %) e interés o curiosidad (6 %); en tanto 17 % no contestó.

Gráfica 96. Razones por las que asiste o asistió su familiar al Centro Comunitario Riberas del Bravo

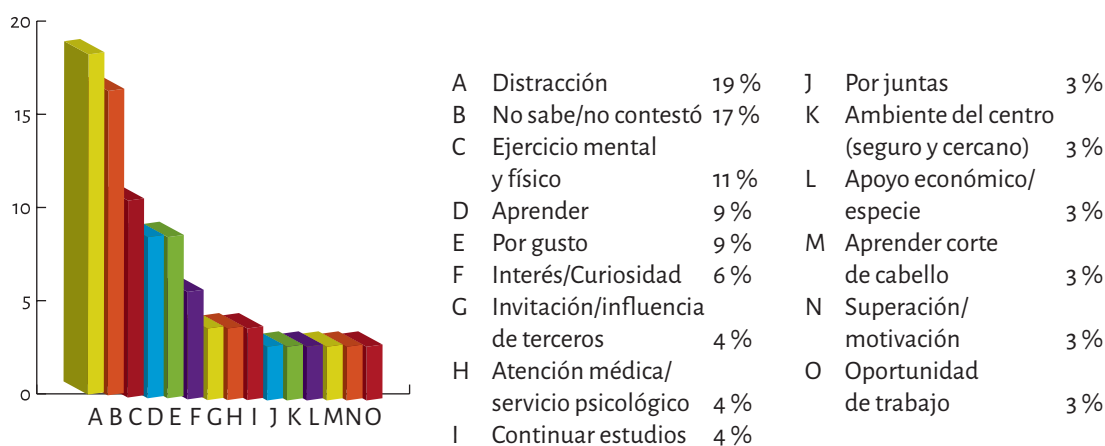



Por último, se les preguntó qué tipo de talleres quisieran que se impartiera en el centro comunitario. Si bien algunas de las personas encuestadas hicieron referencia a que han acudido a recibir servicios psicológicos, 13.89 % manifestó querer contar este servicio, 9.72 % considera talleres de computación y el mismo porcentaje escuela (educación) abierta; otros talleres y actividades, algunos de los cuales ya existen en el centro, se listan en la gráfica 97.

Gráfica 97. Tipos de talleres que se quiere ofrezca el Centro Comunitario Riberas del Bravo

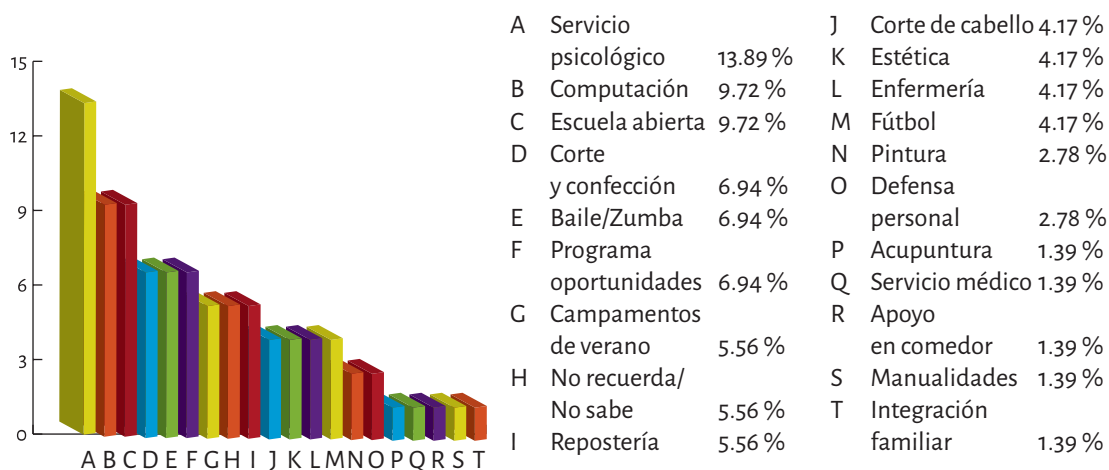

Reflexiones preliminares

El tiempo-espacio de las violencias generó diversas dinámicas en el municipio de Juárez. La proliferación del cierre de calles y la emigración de grupos de población, así como el decremento de las actividades económicas, se vincularon con las pérdidas de vida y las afectaciones al patrimonio de las familias. Frente a estos hechos, diversas organizaciones civiles, profesionistas, empresarios y los tres niveles de gobierno realizaron actividades propias y/o comunes, para hacer frente a las condiciones de inseguridad prevalecientes. La ampliación y remodelación, así como la construcción de centros comunitarios fue sólo una de las diversas acciones llevadas a cabo con recursos económicos provenientes del gobierno federal y de diversas actividades financiadas por la Agencia para el Desarrollo Internacional (USAID, por sus siglas en inglés), entre otros actores.

Este informe es un insumo útil para la planificación, adecuación y ampliación de las actividades del centro comunitario del que se trata, en tanto ofrece áreas de oportunidad y un acercamiento a las condiciones de vida de los habitantes de su área de influencia.

Publicación electrónica
en formato óptico (disco compacto).
Su edición terminó en diciembre de 2015.

300 reproducciones electrónicas